EDICION DE 16 PAGINAS
OFICINAS: AGUSTINAS 1260
TELEFONOS:
ADMINISTRACION Inglés 650. Nacional 77.
REDACCION Inglés 3114
Csilla 81-D

LA NACION

PRECIO: 10 CENTAVOS
NUMERO ATRASADO 20 CENTAVOS
SUSCRIPCIONES
Por 1 año. . . . . . $ 25.— Por 6 meses $ 14.—
Por 3 meses . . . . . $ 8.— 1 año extranjero

AÑO II — Santiago de Chile, Lunes 4 de Noviembre de 1918. — Núm. 662

El martirio de Sor Bibiana

Vestida ya con el hábito blanco y negro de Santo Domingo, Sor Bibiana, pasados los primeros fervores de novicia, sintió renacer aquella inquietud, aquella fiebre que la consumía sin cesar desde la adolescencia. Más allá del cumplimiento de sus votos, del rezo, de la minuciosa observancia de la regla, de la existencia tranquila y metódica del convento, entreveía algo diferente: un horizonte celeste y puro, y sin embargo, surcado por relámpagos de pasión, elementos dramáticos que aumentaban su belleza encendiéndola y caldeándola. Mientras meditaba a la sombra de los cipreces tristes y las adelfas de rosada flor que crecían en el huerto conventual, mientras pasaba las gruesas cuentas del rosario o entonaba en el coro las solemnes antífonas, que resuenan hondas y misteriosas cual profecías, su espíritu volaba por las regiones del sueño y en su pecho ascendía poco a poco la ola de los suspiros.

Dos años hacía que Sor Bibiana alimentaba secretamente aspiraciones quiméricas e indefinidas, cuando se supo en el convento que algunas hermanas dejarían la vida contemplativa por la activa, y saldrían a ejercitar la virtud en un hospitalillo, cuidando enfermos y asistiendo moribundos. Fundado tal establecimiento por dos sacerdotes, sin mas recursos que la caridad pública, el Obispo, asociándose a la buena obra, les ofrecía el personal de enfermeras reclutado en los monasterios. Bibiana se brindó, gozosa; al fin encontraba un camino que recorrer: la deseada senda de espinas, que a su corazón parecía de flores. Y desde el primer día se dedicó a la faena con una especie de transporte, derrochando salud y juvenil energía, encontrando un goce en las privaciones y un interés extraordinario en las más insípidas y monótonas labores del hospital. Con la sonrisa en los labios y el regocijo en los ojos, volaba de las salas de enfermos al ropero y al botiquín, del botiquín a la cocina, y sus manos pulcras, empalidecidas y blancas como azucenas en el claustro, se encallecían y se ponían rojas al contacto de las cacerolas que fregaba, acordándose de San Buenaventura, el cual también fregó con sus manos de serafín la pobre cacharrería conventual. No tomaba descanso, no quería sentarse ni un momento, y en las cortas horas que consagraba al sueño indispensable, despertábase con sobresalto cien veces, recelando que la llamaba el quejido de un enfermo o el tilinteo de las llaves de la superiora.

No obstante, al año de asistir empezó a extinguirse el entusiasmo de Sor Bibiana. No era que vigilias y fatigas rindiesen su cuerpo: era que lo invariable, constante y obscuro de la labor abrumaba su espíritu. Volvían a acosarla las mismas ansias que en el convento; volvía a soñar con algo que tampoco en el hospital encontraba. La senda de espinas no subía enroscándose hacia la cima de enhiesto monte; se desarrollaba uniforme, sin interrupción, por una planicie árida. Lo que hacía ella, Bibiana, igual podría hacerlo una sirviente, una lega de esas que como máquinas funcionan, sin sentir vehemente impulso de heroico sacrificio. Mudar apósitos, doblar ropa blanca, graduar medicamentos, hacer camas, acercar a los labios del enfermo la taza de caldo o el vaso de limonada refrescante, parecíanle ya a Sor Bibiana, adquirido el hábito, quehaceres caseros que se cumplen por rutina, con el alma a cien leguas y el pensamiento adormecido. La repetición del acto embotaba la fina percepción y gastaba el celo de Bibiana; sólo el sentimiento del deber la sostenía, y a cada orden de la superiora obedecía estrictamente, pero sin ilusión; una voz, la voz tentadora de antes, le murmuraba allá dentro: ''Bibiana... Hay algo más.''

Ocurrió que por aquel tiempo vino a ingresar en el hospital un enfermito del cual las monjas, aunque tan hechas a ver dolores y males, se compadecieron profundamente. Era un niño de cinco años, con todo el brazo izquierdo devorado por horrible quemadura, atribuída a negligencias, intencionales quizá, de la indiferente madrastra que no había venido a verle ni una vez, abandonándole como a pajarillo que el temporal lanzó del nido al pie del árbol. Rubio y lindo, demacrado por tanto sufrir, el niño atrajo a las hermanas en derredor de la cama donde gemía: eran mujeres: bajo el sayal latía su seno que pudo haber lactado, y las traspasaba de lástima tanta inocencia desamparada y torturada cruelmente. Degenerada la llaga en mortal úlcera, amenazando la negra gangrena, era preciso cortarle el brazo entero a la criatura. Tenían las monjas húmedos los ojos y descolorida la faz cuando el médico dispuso que se trajese lo necesario para proceder inmediatamente a la operación,—y la superiora, enternecida, con voz de abuela a lacabecera de su nietecillo, preguntó si no había medio de salvar al enfermo sin aquella carnicería espantosa.

—Hay un medio...— contestó el doctor—; pero... ¡Si este niño tuviese madre! Porque una madre únicamente... Ya ve usted: era preciso cortarle a una persona sana y fuerte un trozo de carne, para injertarla sobre la úlcera y dar vida a esos tegidos muertos. El medio es atroz... Ni pensarlo.

La superiora calló; pero sus ojos mortificados, marchitos, vagaron por el grupo de las monjas, entre las cuales muchas eran robustas y jóvenes. Aquellos ojos graves y elocuentes parecían decir: ''¿No hay alguien que ofrezca su carne por amor de Jesucristo?'' El silencio de la superiora fué contagioso: las Hermanas, trémulas, sobrecogidas, no respiraban siquiera. De pronto una de ellas se destacó del círculo, y haciendo ademán de recogerse las mangas, exclamó con voz vibrante: ''¡Yo, señor doctor; yo, servidora!'' ¡Sor Bibiana, que si de algo temblaba era de gozo! ¡Por fin! Aquello era lo soñado, el dolor súbito, intenso, sublime, el valor sin medida, la voluntad condensada en un rayo; aquello el martirio, y allí, sostenida en el aire por brazos de angeles, invisible para todos, para ella clara y resplandeciente, estaba la corona que descendía de los cielos entreabiertos!

Rodearon a Bibiana sus compañeras santamente afrentadas y envidiosas: la superiora la abrazó murmurando bendiciones; y el médico, inclinándose respetuosamente, descubrió el brazo blanco, mórbido, virginal, de una gran pureza de líneas, y buscó el sitio en que había de coger la firme carne. Y cuando, hecha la ligadura, al primer corte de acero, al brotar la sangre, se fijó en el rostro de la monja, que acababa de rehusar el cloroformo, notó en la paciente una expresión de extática felicidad y escuchó que sus labios puros murmuraban al oído del operador, con la efusión del reconocimiento y la suavidad de una caricia:

—¡Gracias! ¡Gracias!

E. PARDO BAZAN.

IRENE CASTLE

FAMOSA ARTISTA YANQUI QUE SE DEDICA AHORA AL CINEMATOGRAFO

SUBSCRIPCIONES A REVISTAS EXTRANJERAS
Pida Precios a la
Librería Zamorano y Caperán
COMPAÑIA 1015

Camba en Alemania

Falsificación de andaluces

En el extranjero, todos los españoles menores de treinta años son un poco andaluces: todos tienen un sombrero más o menos cordobés, todos bailan flamenco y todos conservan la cicatriz de alguna cornada. Cuando haya un andaluz con gracia, yo espero de él una lamentación sobre esta terrible consecuencia que le hacen por aquí al andalucismo gallegos, catalanes, vascos, asturianos, navarros y canarios. El andaluz que llega a París o a Berlín se encuentra con que el gusto del público en materias andaluzas está adulterado lamentablemente. Yo sé de uno al que le pidieron un tango, se puso a bailarlo y le dijeron:

—Pero, usted, ¿de qué parte de España es?

—De Sevilla.

—¿De Sevilla? No es posible.

Y una de las niñas — la escena ocurría en una casa de familia de Munich — comenzó a bailar lo que ella entendía por el tango andaluz. El andaluz se quedó loco al reconocer la muñeira. Sus protestas fueron vanas.

—El que me enseñó esto — decía la chica — era un auténtico gitano andaluz.

—Un gitano de Pontevedra...

—Precisamente. De Pontevedra. Ahora lo recuerdo.

Con el periodismo pasa como con el andalucismo. Todos los españoles que están en el extranjero son también un poco periodistas. En el extranjero, el ser periodista español es casi tan fácil como ser andaluz. Es cuestión de hechuras y de indumentaria. Así, hay tantos periodistas españoles por aquí. Son periodistas, como un hijo de San Feliú de Guixols es andaluz. Sin embargo, no sólo engañan a la patrona del pensionat, sino que muchas veces engañan también a nuestros representantes en el extranjero, los cuales no se distinguen casi nunca por su asiduidad en la lectura de la prensa española.

Estos periodistas están mucho más documentados que los periodistas auténticos. Casi todos tienen su carnet, sus tarjetas de visita, su papel timbrado. Además — la justicia ante todo,—tienen una presentación infinitamente superior a la nuestra. Yo he observado que, generalmente, el hombre que posee un verdadero tipo de periodista, no se resigna a meterse en una redacción, sino que lo explota en otros medios sociales mucho más lucrativos.

Los periodistas verdaderos estamos en una situación de evidente inferioridad con respecto a los falsos periodistas. Además, ellos son muchísimos y nosotros somos cinco o seis. Yo tuve un día que aceptar la protección de uno de ellos para entrar en un teatro. Supongo que mi caso no sería único.

Los falsos periodistas españoles del extranjero se dividen en dos clases, como los falsos andaluces: unos explotan el periodismo con nuestros representantes diplomáticos y con las Cámaras de Comercio, como otros explotan el flamenquismo con las mujeres.

—¡Que yo no soy flamenco! — decía un andaluz en París. — ¡Tiene grasia! Pero sí vivo de eso.

También muchos falsos periodistas viven del periodismo; pero esto, que parece que les iguala a los periodistas verdaderos, yo creo que, al contrario, les diferencia de ellos...

La otra clase de falsos periodistas, de falsos andaluces, es mucho más tolerable. Es casi simpática. Se compone de gentes que quieren tener una representación, un "aire", una cosa que vista y que quite un poco la cabeza. Consideran que un español, fuera de España, está obligado a haber nacido en Sevilla o a ser corresponsal de "La Tribuna". En general, tienen verdadera vocación de periodistas y de sevillanos.

Yo me encontré el otro día en Berlín a mi verdadero andaluz. Era un andaluz triste. Tenía un exterior de andaluz como yo lo tengo de periodista: un exterior nulo. Aquel andaluz no sabe por qué motivo yo le apreté la mano con tanta fuerza al despedirme de él.

Cristales

En la presente semana se entregará a las librerías del centro el libro "Cristales", la primera obra poética de Jorge Hurtado Baquedano, ya suficientemente conocido como escritor, por haber colaborado en repetidas ocasiones en éste y en los demás diarios y revistas de la capital.

Podemos anticipar que la obra, elegantemente impresa en la imprenta Universitaria, y que lleva un hermoso prólogo de Daniel de la Vega, tendrá una franca acogida en el círculo de nuestros intelectuales y que la crítica será interesante acerca de esta producción.

Su autor la presenta al público con la siguiente credencial:

Ni buscan el aplauso de los pontificantes
Ni presumen mis versos de ardiente fantasía;
Mis estrofas sencillas nunca serán galantes
Para sacar del lodo la santa Poesía.

Yo venero el pasado y execro el modernismo
Que cultivan, ufanos, galanes trovadores,
Porque, aunque pase el tiempo, jamás será lo mismo
Un soneto bien hecho que un manojo de flores...

Studebaker

No deje Ud. de ver
LOS NUEVOS MODELOS
que tendremos en exposición
HOY
Son obras maestras en estilo y mecánica que confirman una vez más la gran pericia de sus fabricantes.
DISTRIBUIDORES GENERALES:
T. ELLIOTT ROURKE y Cía.
AGUSTINAS 1185
HERMAN Hnos. y Cía. - Concepción
VALLEBONA Hnos. y Cía. - Valparaiso
4-k

SCRIPPS=BOOTH

Gana la Carrera
Santiago - San José de Maipo
(Categoria Sport)
Adjudicándose la Copa donada por la Municipalidad de San José de Maipo
Haciendo el recorrido de 50 kilómetros en el espléndido tiempo de 49 minutos
ESTE TRIUNFO
del Automóvil SCRIPPS=BOOTH comprueba sus excelentes cualidades, de GRAN CAMINERO, desconocidas en el país hasta hace poco

Esta es la segunda prueba en Chile disputada por el automóvil SCRIPPS BOOTH habiendo revelado con su honrosa figuración en la carrera por la "Copa Ford" ***lo que confirma con esta carrera ganada.***

El Automóvil Scripps-Booth ganador se exhibe en
Estado 30

IMPORTADORES:
Cía. Sueco-Chilena :: HOLMGREN Hnos. y Cía.

NUEVO TRIUNFO DEL DODGE
EN LA CARRERA SANTIAGO-SAN JOSE DE MAIPO
GANA
LA COPA TURISMO

El "DODGE" que triunfa en esta prueba, es un modelo corriente de Turismo, de 5 asientos, con pasajeros y equipo completo; hace el recorrido en **58** minutos -- 3er. tiempo, computando las categorías turismo y Sport.
Un "Dodge" que participa en la categoria "Sport" ocupa el 2.o puesto con 3 1|2 minutos de distancia del ganador.

AGENTES GENERALES
BESA y Cía., Sto. Domingo 883

ALAMO

seco por pequeñas y grnades partidas de 1|2 = 34 = 1" = 1 1|2 = 2" y tapas encontrará únicamente en la **Barraca y Fábrica "IBERIA"**, especialidad en elaborado.

MATUCANA 745 entre San Pablo y Rosas - **Fco. García Paz**

LOS DOS TELEFONOS

BENGALINA DE LANA Y SEDA, MT.	$ 13.00
JERSYNA DE LANA Y SEDA, MT.	$ 12.00
JERSYNA DE LANA Y SEDA, MT.	$ 14.00
ESPONJAS DE HILO, MT.	$ 7.50
NATIL DE LANA, MT.	$ 10.00
PAÑO MELTON, CUADRO BLANCO Y NEGRO, MT.	$ 18.00
PAÑO MELTON LISTADO, AZUL Y NEGRO, MT.	$ 22.00
POPELINA LISTADA, NOVEDAD, MT.	$ 20.00
ESCOCES DE LANA, VARIEDAD EN CLASES Y COLORES.	
CHARMEUSE DE SEDA, VARIEDAD EN CLASES Y COLORES.	
CHARMEUSE DE LANA, ANCHO 1.40, a $ 16 y...	$ 20.00
TUSOR DE SEDA, BONITOS COLORES Y CLASE BUENA.	
EN GENEROS NEGROS Y MARINOS GRAN SURTIDO.	
TARLATANA PARA MOSQUETEROS, EL MT. a...	$ 1.00

CASA ARCE

PORTAL MAC-CLURE 481

5-k

ROPA HECHA

ESTADO esq. MOMEDA

Antigua MATRITENSE

Para comprar ROPA buena, barata y elegante, no se olvide pasar a esta casa.

Hay siempre un completo surtido para caballeros, jóvenes y niños

SOMBREROS de Paja (Canotier) de todos precios

Casilla 2011 ---Tel. Ing. 1100

4 j

EN LA PRESENTE SEMANA

Gran rebaja de precios en todos nuestros artículos

Como dato ilustrativo, indicamos a continuación algunos cuya adquisición recomendamos por tratarse de una oportunidad única que ofrecemos

POR ESTA SEMANA SOLAMENTE

Trajes fantasía, varios estilos, de $ 145 a...	$ 85.00
Traje sastre cáscara obscuro con adornos de soutache café, muy elegante de $ 235 a...	$ 160.00
Traje azul marino con chaleco y bocamangas blanco con verde, muy novedoso de $ 285 a...	$ 165.00
Traje sastre café con bordado morado, de $ 280 a...	$ 185.00
Traje sastre azul marino bordado en hilo dorado, muy elegante, de $ 360 a...	$ 220.00
Traje sastre, modelo de alta novedad, con adorno azulino, de $ 380 a...	250.00
Rico traje en gabardina verde con lindo bordado en hilo dorado, de $ 520 a...	$ 350.00
Bata en gabardina negra con cuello y cinturón de seda, de $ 185 a...	$ 110.00
Bata en gabardina negra, muy elegante, con pespuntes azul marino, de $ 225 a	$ 135.00
Bata negra con cuello y puños bordados en azulino, de $ 280 a...	$ 150.00
Polleras plizadas, en negro y azul marino de $ 75 a...	$ 45.00
Trajes para niñitas de 2 a 4 años, a $ 18.50, 22.50 y...	$ 25.50
Trajes para niñitas de 7 años, a...	$ 35.00
Trajes para niñas de 11 a 12 años, a...	$ 45.00
Trajes para niñas de 13 a 14 años, a...	$ 45.00
Trajes para niñas de 15 a 16 años, a...	$ 55.00

Tarantino, Castro y Co.

(EX-JEFES DE GATH Y CHAVES)

ESTADO N.o 110-SANTIAGO

4-k

EMPRESA BALNEARIA PICHILEMU

EN LA COSTA DE COLCHAGUA

Gran Hotel

Como en años anteriores, este Balneario ha sido sometido a reparaciones y mejoras de toda especie. Se ha hecho una magnífica instalación de luz eléctrica para la perfecta iluminación de sus dependencias, calles, paseos, etc. El agua potable ha sido aumentada y mejorada con nuevas captaciones. Se han colocado baños de agua dulce en el Hotel.

La instalación de baños de mar ha sido mejorada.

La pensión se ha modificado reduciéndola a una tarifa sumamente módica: $ 10.00 en Diciembre, Enero y Marzo; y $ 12.00, en Febrero, por cada persona.

La Empresa cuenta con automóviles para pasajeros y auto camión para los equipajes. El viaje se hace desde Santiago por tren directo que sale a las 9½, y del sur en el ordinario con trasbordo en San Fernando.

La Empresa arrienda para la temporada cómodos y elegantes chalets con todo mobiliario.

Datos y pormenores proporcionará:

Evaristo S. Merino C., en Pichilemu

Mercería SANTIAGO

Ahumada 368-376. Casilla 97-D

(Al llegar a la Plaza de Armas)

Acabamos de recibir un buen número de:

Enlozados Suecos y Norte-Americanos

que ponemos en

REALIZACION CON 10°|o

menos del precio marcado solamente:

Lunes y Martes

(Noviembre 4 y 5)

4-k

CABALLERIZA NACIONAL

BRASIL 560 - TELEFONO INGLES 5097

Servicio especial para diplomáticos, arriendo americanos para acompañamiento, bailes y teatros, victorias para ceremonias, paseos y visitas. Coupé de lujo para novios y visitas con elegante pareja de alazanes.

AVISOS DE REMATE

Remate Importante

Por acuerdo de los herederos de don Enrique Stuven, tomado ante el compromisario don Alberto Valenzuela Castro, se rematará el

8 de Noviembre actual

A LAS 16 HORAS

en la oficina del actuario, don José Vicente Fabres, Galería Alessandri 19, la valiosa propiedad ubicada en Ahumada números 102 a 110, esquina de Moneda números 1001 a 1043. Consta de 4 casas de habitación y de 8 almacenes.

Minimum: $ 800,000

Pagaderos: un tercio al contado, otro a seis meses y el resto a un año, con más el interés a razón del 8 por ciento anual.

Títulos y antecedentes en la oficina del actuario.

x-9606-8-k

Remate del Menaje de Casa

TODO IMPORTADO DE MAPLE Y CIA., LONDRES

DEL SEÑOR ALLEN C. KERR

EX-CONSUL DE S. M. BRITANICA EN SANTIAGO

EL MARTES 5 DEL Pte.

DE 10 A 12 Y DE 13.30 ADELANTE

158 = Cienfuegos = 158

— HAY: —

ESCRITORIO.— Rico amoblado de forro marroquí color guinda compuesto de: 1 diván y 7 sillones confortables de diversas formas, escritorio de cortina, sofá antiguo de caoba, mesa de nogal, 6 cortinajes estilo oriental, juego de mesitas, mesa tril, máquina escribir Smith Premier, prensa de copiar, **600 tiros de escopeta del 7**, ventilador, grabados, **gran tapiz oriental de 6 x 4**, etc.

SALON.— Amoblado francés de nogal estilo Luis XVI modelo pequeño, 2 lindos boules con nácar y bronce, mesas de centro, estatuas, acuarelas, cuadros, cortinajes, alfombra de una pieza, rica lámpara eléctrica de cristal Bacarat, etc.

HALL.— Autopiano americano con piezas, rico amoblado Chesterfield forro cretona, compuesto de: gran sofá, 1 bergere y 2 grandes sillones, mesa licorera de caoba, muebles para sombreros, tapicerías, grabados, biombos, alfombra centro, ganchos y plaffonnier eléctricos, etc.

COMEDOR.— Rico amoblado inglés de encina modelo bajo con espejo compuesto de: 1 aparador, 2 trinches y 12 sillas con cuero; mesa de correderas, vitrina, servicios, **caja de cubiertos de Maple**, juego de centro, licorera, calentadores, servicios para té, grabados, lámpara eléctrica, refrijerador, etc.

DORMITORIO I.— Rico amoblado de nogal con ropero de 3 cuerpos, lavatorios toilette y velador, catre esmaltado, colchón de crin, almohadas de plumas, **rico sofá-caja y 2 sillones tapiz cretona**, dos cortinajes rosados, servicios lavatorio, lámparas de velador, alfombrado verde, etc.

DORMITORIO II.— Amoblada de caoba con ropero con bandejas y espejo, cómoda y velador, peinador grande, 2 catres esmaltados, cortinajes, sillón de balanza, diván y sillones tapizados, espejo, alfombrado, etc.

VARIOS.— Rico aparador estilo inglés con mármol rosado, 12 sillas de Viena, 2 roperos estilo inglés, otro juego de dormitorio de nogal, alfombrados, lámparas a gas, muebles para sombreros, tapicerías grandes, linoleum, cocina a gas y útiles, **discos para el tiro del pichón**, chuecas de polo, instalaciones de baño ruso, estufas a parafina, sábanas, frazadas, varillos de bronce.

A LA VISTA EL LUNES DE 13.30 A 18.

Jorge y Víctor Eyzaguirre H.,
Martillero de Hacienda.

NOTA.— Por la mañana se rematará la sección varios.

REMATE

Judicial y Voluntario de Menajes de Casas

8 PIANOS Y AUTOPIANOS

AGUSTINAS No. 865

El Miércoles 6 del pte. de 9½ a 12

de 13.30 adelante

POR DECRETOS DE LOS DIVERSOS JUZGADOS CIVILES, POR ACUERDO DE LAS PARTES, SUCESIONES ERNESTO MEYER, M. BASAURE, Y CONSIGNATARIOS

HAY:

SALONES.—Piano media cola Steinway y Sons, 4 Pianos verticales nuevos y usados, 3 Autopianos The Thechenela, Fischer, R. Goess y Kallmann, Amoblados dorados, Mouquett, Caoba y jacarandá antiguos, id de nogal tallado forro lampas de seda, Espejos y consolas de jacarandá y caoba, Juego de mesas con mármol de caoba, Cortinajes de felpa bordados, Pedestal de mármol verde, Busto de mármol de carrara, Estatuas de bronce y medio bronce, Cuadros al óleo, Grabados, Alfombras de centro de tripe cortado, id. bruselas por tiras, Jardineras de bronce y porcelana, Lámparas de gas y luz eléctrica de dos a seis luces, Stores de gasa, Punto para cortina por metros, Cojines de seda, felpa y encajes, Sillas y banquetas doradas, Espejos de plaqué, Objetos para adornos, etc., etc.

ESCRITORIOS.—3 Escritorios de roble americano de cortina importados de diversos tamaños, Escritorios ministro y medio ministro de nogal y lingue, Escritorio de jacarandá, Mesas escritorios, Mesa para máquina de escribir, Escritorios parados, Estantes para libros cerrados y abiertos, Estante tallado y vidrios biselados, MAGNIFICA CAJA ANTIGUA COLONIAL DE ACERO Y BRONCE, Cajas de fondo Fichet y otras marcas, Máquinas de escribir Oliver, Royal, Schmidt y otras marcas, Amoblados forrados en marroquí estilo Chesterfield, Curbos y rectos, id forrados en pergamoid, Estante giratorio, Sillón escritorio, Alfombras de centro, Cortinajes, Cuadros al óleo y grabados en acero, Prensa copiar, Lámparas eléctricas y gas, Estatuas de bronce y medio bronce, Biombo japonés de laca, Un gran lote de libros de medicina, leyes, literatura, historia, etc., etc.

COMEDORES.—Amoblado estilo Renacimiento en encina y nogal, id. americanos modelos bajos, id. Luis XV nogal y cristales biselados, Aparadores y trinches sueltos, Mesas de correderas de roble americano, nogal y lingue. Sillas enjuncadas y tapizadas en marroquí y pergamoid, altas y bajas. Servicios de porcelana y loza para mesa, Servicios de plaquées para té, Bandejas, Piezas de centro y de adorno, Alcuzas, Cristales, Floreros, Cuchillería, Carpetas de mesa, Manteles, Relojes de pared, Gobelinos, Alfombras de centro, Stores, Cortinajes, Lámparas eléctrica y gas, Cuadros frutas y al óleo, etc., etc.

DORMITORIO.— Magnífico amoblado Luis XV y marquetería interiores de roble, Varios amoblados diversos estilos en nogal, caoba, jacarandá, lingue, con roperos dos y tres cuerpos, Peinadores, Cómodas, toilette, Veladores y marquesas, 12 catres de bronce diversos estilos pilares cuadrados y redondos con sommiers, Colchones de lana, Ropa de cama, Magníficos guardaropas de caoba antiguo y lingue, Cómodas antiguas, lavatorios de roble americano y desagüe, Cunas de bronce, Coches guagua, Divanes cajas, Baules para viaje, Máquina de coser, Cuadros religiosos, Cortinajes, Baldequín de bronce Luis XVI con cortina de punto, etc.

BAÑOS Y VARIOS.—8 Tinas de baño de fierro enlozado, Calentadores de gas, Lavatorios desagües con pequeñas averías, Cocinas a carbón y gas, Estufas a gas y eléctricas, Refrigerador americano, Linoleum para pisos, Divisiones para oficinas, MAQUINA REGISTRADORA DE 6 CAJONES, Una magnífica Billa de gran tamaño completa con pizarras, Otomanas de pergamoid para hall, Paragüeras, Máquina corriente eléctrica, Sillas de montar para hombres y señoras, Plantas en tina y maceteros, 30 mesas para restaurant u hotel, Utiles de cocina de fierro enlozado, Mesas, Carniceras, Cortinajes de brin, Muebles de mimbre, Escaños, etc. etc.

A la vista desde hoy.

VICTOR ARAYA L.
Martillero de Hacienda.

6-k.

CAJAS DE SEGURIDAD

CONTRA INCENDIO Y ROBO

STYLES y Cía.

La única Fábrica montada con máquinas especiales. Fundada en 1891.

Recomendamos consultarnos antes de resolver su compra.

CALLE BANDERA 125

TELEFONO 162

5-k

Remates de Prendas de Plazo Vencido

El Lunes 4 de Noviembre, a las 9, el martillero señor V. Eyzaguirre, rematará en la **Casa de Préstamos "LA JOVEN AMERICA", calle San Diego número 1805,** las prendas no rescatadas y comprendidas entre los números 77,089 a 80,394.

Hay: cortes de casimir, relojes de oro y plata, cadenas del mismo metal, anillo oro con brillantitos, mantos de seda, velo y espumilla, máquina de coser, sobretodos, pañuelos de rebozo, catres de fierro con bronce, colchones, sommiers, collarcito y medalla de oro, sillas de montar, ternos de casimir, vestidos, blusas y calzado en gran cantidad, etc., etc.

El Lunes 4 de Noviembre, a las 14 horas (2 P. M.) el martillero señor Echeverría, rematará en la **Casa de Préstamos "EL GALLITO", Avenida Providencia número 794,** las prendas no rescatadas y comprendidas entre los números 87,105 a 93,250.

Hay: escopetas, revólvers, pistolas, gran cantidad en ropa interior y de cama, mantas, ponchos y chalinas, máquinas de coser, impermeables, cadenas de oro y plata, sombreros de pita y de paño, 20 piezas de servicio de mesa, catres de fierro con bronce, colchones, sommiers, mantos de seda y velo, servilletas, colleras, anillos, prendedores y rositas de oro, anillo con un brillante, etc.

El Lunes 4 de Noviembre, a las 16 horas (4 P. M.) el martillero señor Sáez, rematará en la **Casa de Préstamos "LA NUEVA SALVADORA", calle San Pablo número 1660,** las prendas no rescatadas y comprendidas entre los números 33,884 a 37,075.

Hay: gargantilla y medalla de oro, máquinas de coser de mano y de pie, dos trinches tallados con mármol, peso mostrador, ternos de casimir, vestidos, blusas y calzado en gran cantidad, licorera de cristal, cortes de casimir, revólvers y pistolas, prendedor con brillantito, sillas de junco, servicio de mesa de plaqué, ropa interior y de cama y muchas otras especies.

Las prendas estarán a la vista desde dos horas antes del remate.

El Martes 5 de Noviembre, a las 9, el martillero señor Echeverría rematará en la **Casa de Préstamos "LA FAMA", calle San Francisco número 608,** las prendas no rescatadas y comprendidas entre los números 92,393 a 98,090.

Hay: cuadros al óleo, relojes y cadenas de oro y plata, mesa escritorio, ropero con luna, rosita con brillantes, maletas de cuero, romana plataforma, un piano, aparadores con mármol, anillos con diamantes, escritorio, sofá, 4 sillas y estante, trinches y alfombra, máquina fotográfica, violines en caja, sobrecama de piel, restos de seda, etc., etc.

El Martes 5 de Noviembre, a las 14 (2 P. M.) el martillero señor Sáez rematará en la **Casa de Préstamos "LA MARAVILLA", calle San Diego número 1802,** las prendas no rescatadas y comprendidas entre los números 40,410 a 47,886.

Hay: cortes de casimir, mantos de seda y velo, catres de fierro con bronce, colchones, sommiers, escopetas, ponchos y mantas, sillas de montar chilenas e inglesas, cadenas de oro y plata, máquinas de coser de mano y de pie, anillo con brillante, pistolas, peso mostrador, frena con riendas, cuellos y regalías de piel, relojes de oro y plata, ropa y calzado en gran cantidad, etc., etc.

El Martes 5 de Noviembre, a las 16 (4 P. M.) el martillero señor V. Eyzaguirre rematará en la **Casa de Préstamos "LA ROSA CHILENA", Av. Delicias número 137,** las prendas no rescatadas y comprendidas entre los números 68,408 a 72,904.

Hay: peinadores con mármol, bolsón de plata, violines en caja, alfombra, rositas con diamantes, catres de fierro con bronce, colchones, sommiers, cortes de casimir, relojes y cadenas de oro y plata, carpetas, sobrecamas, sobretodos, mantos de seda y velo, escopetas, sillas de montar chilenas e inglesas, gran cantidad en ropa y calzado para hombres, señoras y niños y muchas otras especies.

Las prendas estarán a la vista desde dos horas antes del remate. PAGO AL CONTADO.

EL INSPECTOR.

MINISTERIO — DE — JUSTICIA

PROPUESTAS PÚBLICAS

Pídense propuestas públicas que se abrirán en la Subsecretaría del Ministerio de Justicia, Intendencias de la República y Gobernación de Magallanes, el 23 de Noviembre próximo, a las quince horas, para la provisión del rancho a los reos de los establecimientos penales para hombres de la República.

Bases y antecedentes pueden consultarse en la Oficina de Partes del Ministerio de Justicia y en cada una de las Intendencias de la República y Gobernación de Magallanes.

EL SUBSECRETARIO.

23-K

Propuestas Públicas

Pídense propuestas públicas de arrendamiento de un local a fin de destinarlo al funcionamiento de la Escuela N.o 157 de esta ciudad.

El local deberá estar ubicado dentro de un radio comprendido entre las calles Huérfanos, García Reyes, Moneda y San Miguel y deberá tener seis salas de clases, habitaciones para el preceptor, los excusados necesarios y las dependencias necesarias.

Canon máximum anual: tres mil seiscientos pesos ($ 3,600).

Las propuestas se abrirán el 9 de Noviembre, a las 16, en la Sección Locales de la Inspección General de Instrucción Primaria, donde se darán todos los datos que se soliciten.

El Inspector General de Instrucción Primaria.

3850—4—k

TRIESTE EN PODER DE LOS ITALIANOS

VISTA GENERAL DE LA CIUDAD Y PUERTO DE TRIESTE

Según las noticias que hoy publicamos acaba de realizarse en las riberas del Adriático un hecho histórico que responde a una gran aspiración del pueblo italiano. La toma de Trieste, la ciudad irredenta que durante más de cinco siglos ha estado vinculada a la monarquía de Austria, viene a ser el complemento de la obra de unidad nacional en cuya prosecución tantos hombres abnegados y patriotas de la península ofrendaron su sangre y su esfuerzo.

La ciudad de Trieste tiene alrededor de 200,000 habitantes de los cuales el 77 o|o son italianos y el resto eslovenos, alemanes, judíos, griegos, etc.

La base de la importancia de Trieste es su comercio. Es el primer puerto de Austria-Hungría y casi monopolizaba el tráfico del Adriático antes de la guerra. Es un puerto de primer orden y se encuentra al fondo de un golfo profundo al norte del Adriático.

HACIA ORIENTE

HAWAI ANTIGUO

Unos cinco siglos antes de Cristo, Hawaii Loa, el hijo de los dioses, vivía en Kahiki, la tierra lejana, oculta entre las brumas, al otro lado de las olas obscuras que limitan el horizonte. (Isla Savai, del Arch. de Samoa?)

Un día, cantan los **meles** antiguos, embarcó su rancho de pasto en la gran canoa, izó la vela triangular y guiándose por las Pléyades que tachonan de luz la bóveda del cielo, partió hacia el Norte, buscando nuevas tierras.

Tras muchos y muy largos días de continuo navegar (2,000 millas!) sus ojos asombrados vieron surgir de las aguas un punto verde que fué creciendo rápidamente hasta convertirse en una isla enorme y bella, coronada por tres blancas montañas y la llamó por su nombre: Hawai. Y era tan hermosa la isla, que resolvió vivir en ella. Así es que regresó a Kahiki y trajo a su esposa, Hualalai y a sus hijos Mani, Kahoolawe, Lanai, Molokai, Ohau, Kanai, y Nilhau, cuyos nombres dió a las otras siete islas del Archipiélago.

Desembarcó con su familia, sus perros, sus cerdos y sus aves. Juntos saborearon la fresca fruta de la isla y juntos buscaron el sitio en que fundar su casa y los árboles que debieran proporcionar la madera para construirla.

Con afilados trozos de lava formó hachas, azuelas y azadones. Cavó el terreno, cortó los ganchos del **Kamane** (Calophylum) de follaje rojo y plantó el esqueleto de su casa, junto al mar.

Para unir los troncos entre sí, tejió cuerdas con la fibra de la **olona** (touchardia latifolia) y con atados de **pili (pasto,** heteropagon) formó el techo y las paredes, cuidando de dejarles puerta y ventana. Pavimentó el piso con pulidos guijarros y la casa, tan alta que casi podía mantenerse derecho dentro de ella, estaba terminada. Sólo faltaba amueblarla y al momento púsose a la obra. Con las hojas del **hala,** (paudanus) tejió mullidas alfombras en que dormir y fundas para su almohada de madera. Eligió las mejores calabazas para guardar el agua cristalina de las vertientes y con su azuela de piedra cavó el pardo tronco del **Kou** (cordia subcordata) hasta hacer una bandeja en que preparar el sabroso **poi.**

Por la noche, para alumbrar su tarea, encendía nueces de Kukui, (aleurites moluccana) izadas en sendas varillas de bambú. Más tarde, discurrió extraer el aceite del Kukui y quemarlo en lámparas de piedra, con su mecha de **tapa.**

Así como las mujeres europeas hilaban en la rueca y tejían sus telas, Hualalai, la amante esposa, extraía la fibra de la zarzamora y, reducida a pulpa, la golpeaba con su paleta sobre alisado tronco hasta convertirla en **tapa,** un papel grueso y basto que secaba al sol. Más tarde, las mujeres de Hawai aprendieron a grabar y teñir la tapa y a hacer con ella vistosos faldellines, toldos y frazadas, que cosían con agujas de hueso.

Cuando Hawai Loa hubo terminado su instalación, pensó en la manera de hacer más agradable la vida. Al efecto, con un trozo de bambú y tres cuerdas de fibra, se fabricó un **ukelele,** instrumento que andando el tiempo, ha llegado a convertirse en una minúscula guitarra de cuatro cuerdas y héchose indispensable en todo hogar hawaio.

Después, con una calabaza y con la cáscara de un coco, cubierto el fondo de piel de tiburón, fabricó sendos tambores y con una calabaza más pequeña provista de dos agujeros para los dedos y uno para la nariz, se hizo un Kio-Kio, su primer instrumento de viento. Andando el tiempo, construyó caminos y diques en el mar, para encerrar sus peces. En los ratos de ocio, él y sus hijos grabaron en las rocas, en Kauai, Ohau y Hawai, pasajes memorables de su historia que se conservan hasta el día; pero que hoy nadie comprende.

Es de suponer que la estirpe de Hawai Loa se extinguiera porque, cuando unos mil quinientos años más tarde Paao y los suyos, venidos desde las islas de la Sociedad abordaron Hawai, no consta que la hallasen habitada. Por el contrario, al ver muros que cerraban bahías, remansos artificiales para los peces y extraños dibujos en las rocas, los atribuyeron a los **menehunes,** duendecillos industriosos que han hecho mil favores a los isleños.

Al caer la tarde, terminadas las labores, Hawai Loa cantaba a sus hijos los **meles** sagrados.

Así supieron que los cuatro grandes dioses, Kane, Kanaloa, Ku y Lono, vinieron de Kahiki, la tierra que se eleva sobre otro mar, más allá del horizonte.

Ku, era un dios tan cruel como Lono era bondadoso. Kanaloa, armado de su cuchillo sagrado, cortó las islas una de otra.

Pero Kane, fué sin disputa el más grande de los dioses, pues hizo la tierra y fué padre de los hombres.

También supieron de Pele, la diosa infame que horadó las montañas de las islas y oculta dentro de ellas, quemó a su madre, la tierra, con lava incandescente y la golpeó con enormes rocas desde la altura. Perseguida por sus hermanos, deseosos de castigar tanta maldad, se refugió en la montaña de Kilanea (Hawai) en donde mantiene hasta hoy día sus fuegos encendidos, en ardiente torbellino de púrpura.

Mani, hijo de un dios y de la pálida luna, fué uno de los mayores benefactores del archipiélago.

Era tan grande, que, parado en el océano, su cabeza se perdía entre las nubes y podía saltar de isla en isla a pié enjuto.

Su fuerza extraordinaria, le permitió levantar y separar los cielos de la tierra y trató de unir las islas pescándolas con su anzuelo. Desgraciadamente, no resistieron éstos el impulso y hubo de abandonar la tarea después de arrancarles sendos islotes con su gancho mágico.

El sol pasaba en ese tiempo veloz sobre la tierra y no alcanzaba a secar la **tapa** que golpeaba Hina. Mani tejió un lazo jigante, subió al monte de Haleakala, la Casa del Sol, y esperó que éste se levantase. Lo cogió en su lazo, y le quebró una tras otra las enormes piernas. Iba a matarlo con su maza de guerra; pero el sol le suplicó tanto, que le concedió la vida. Además, desprovisto de sus piernas, tendría que arrastrarse lentamente sobre el cielo. En efecto, desde entonces el sol demora 16 horas en pasar sobre Hawai, tiempo suficiente para secar la **tapa.**

El fuego era entonces desconocido de los hombres. Sólo la negra **alae,** la gallina de los pantanos, conocía el secreto del fuego y cocinaba las sabrosas bananas, esparciendo por las islas un vaho perfumado que hacía agua las bocas. Y era inútil tratar de arrancar su secreto a la egoísta **alae.** Tan pronto divisaba la silueta de un hombre, cubría de barro líquido, su cocina y con un cloqueo burlón, remontaba el vuelo.

Pero Mani logró cogerla por la astucia y como la porfiada alae se negase a cantarle su receta, la pellizcó la cresta hasta ponérsela roja como el fuego mismo. Entonces supo cómo haciendo girar un palo duro sobre la blanda madera del **hau** (Hybiscus Tiliaceus) brotaba la llama milagrosa que da sabores nuevos a la fruta, la carne y el pescado.

Mani cavó un agujero en la tierra, lo calentó hasta el rojo y envueltos en hojas de **té,** coció sus alimentos en el primer **imu** (horno) que labrara la mano del hombre...

La población aumentó mucho en la isla de Hawaii después de la llegada del gran sacerdote Paao y de los suyos y la necesidad de un rey se hizo palpable.

Los numerosos navegantes que recorrían en expediciones de descubrimiento los lejanos mares de Kahiki visitaron regiones tan distantes como las costas heladas del Antártico y traían nuevas plantas, nuevos animales, y relatos asombrosos de las tierras extrañas. Uno de ellos encontró la famosa **Waiolao,** el agua de larga vida que, con mayores medios, buscaron tan infructuosamente, Ponce de Leon y sus secuaces. Otro, trajo de alguna parte en Kahiki, la enorme calabaza, que aún se conserva, en que estaba encerrado el viento y desde ella lo lanzaba a voluntad, en la dirección deseada.

Pero los navegantes estaban de acuerdo en que todas las naciones de Kahiki (el extranjero) eran gobernadas por reyes de sagrada alcurnia.

Entonces Paao, con numerosa escolta, se hizo a la vela, en busca de un buen rey para que rigese los destinos de Hawai.

Inspirado por los dioses, Paao eligió a Pili de la casa real de la Isla de Tahiti para rey de los hawaios y su elección fué buena, pues Pili fué un rey sábio y justiciero.

De acuerdo con él, Paao, en su carácter de Sumo Pontífice, extendió prudentemente el alcance de la Lista Negra, que entonces se llamaba **tabú.** Para conservar los dos más finos piés de Hawai, el **oku** y el **opelu,** los declaró **tabú** durante la época del desove.

Como el hombre necesita de alimentos agradables y nutritivos que le den vigor para la guerra, declaró **tabú** para las mujeres la carne de cerdo, los plátanos, la tortuga y demás delicadezas. A mayor abundamiento y siempre en beneficio de la buena nutrición y vigor de los guerreros, hizo **tabú** para las mujeres el comer con los hombres o entrar siquiera en la sala de sus festines. (Incurrir en el **tabú** significaba casi siempre, pena de muerte).

Paao, hizo el ídolo de Kukailemoku, el dios "Ku, que debe tomar las islas" y que, en efecto, presidió las conquistas de Kamehameha el Grande, el rey septuajésimo cuarto, a contar desde Pili.

Después Paao, el sacerdote santo y piadoso, cumplida su misión sobre la tierra, se durmió en el seno de los dioses.

Allá por el año de 1527, una horrorosa tempestad arrojó contra las costas de Hawai los restos de una nave española que iba enviada por Hernán Cortes hacia la Isla de las Especies. Los hawaios acogieron con su lejendaria hospitalidad al capitán español y a su hermana, únicos sobrevivientes de la catástrofe y les hicieron su segunda patria tan placentera como los medios lo permitían. A pesar de sus negativas, los nacionales consideraron hasta su muerte al capitan y a su linda hermana, hijos del dios Lono, el bondadoso, el bien amado. Una tosca escultura desgastada por los siglos, conserva hasta la fecha los rasgos queridos del capitán español, con su marco de gola y su peluca.

Siglo y medio más tarde, el 18 de Enero de 1778, el capitán Santiago Cook al mando de las fragatas británicas "Discovery" y "Resolution" avistó la isla de Ohau. Días después la población enloquecida de Kauai, hacia el lado de Waimea, se arremolinaba en la playa anunciando "islas que se acercaban".

Los notables celebraron consejo, enviaron canoas de reconocimiento y, al saber que venían pobladas de hombres blancos que habían arrojado truenos y rayos sobre el osado indígena que robara algunos pedazos de hierro, les declararon hijos de Lono y acordaron recibirles dignamente.

A Cook le tomaron por Lono mismo y conducido entre filas de postrados indígenas le llevaron al **heian,** (templo) le colmaron de presentes y humildemente le adoraron.

Y el socarrón britano, no revestido de toda la majestad de que pudo hacer acopio, muy naturalmente, se dejó adorar.

Días después, colmados de presentes que retornaron con espejos, trajes, semillas y animales, los expedicionarios se hicieron a la vela.

Los mensajeros volaron a Ohau y sus mensajes decían:

"Hombres extranjeros (de Kahiki) han venido en islas que navegan. Sus rostros son blancos y su piel de variadísimos colores, es suelta y dobladiza. Arrojan humo y fuego por la boca. Tienen abertura en los costados para meter las manos dentro del cuerpo y cuando las sacan, están llenas de fierros, clavos, abalorios y otros tesoros. Su discurso es ininteligible. Es así: "A hikapalale, hikapalale, hiolual, oalaki, wa lawa, laki, poka."

Y cuando estas noticias llegaron al Pontífice Máximo de Ohau, con esa suficiencia que jamás coge de sorpresa a la casta sacerdotal, explicó sin vacilar:

"Son gentes de Melemele, de Ululi y de Keokeo. Volverán y habitarán la tierra."

En efecto, Lono (Cook) volvió a fin de año y tuvo oportunidad de conocer a Kamehameha, que regresaba victorioso de su primera batalla.

El rey Kalaniopun, tío del héroe. visitó, en gran tren, a Cook en su navío y, para hacerle más honor, echó su manto de plumas sobre los hombros del capitán, le cubrió con su casco y "cambió de nombre con él". (En esta fuente deben haberse inspirado los monarcas europeos que acostumbran disfrazarse el uno con uniforme del otro, en sus visitas oficiales).

Una tercera vez volvió Cook, a los pocos días y si en el segundo viaje, ofendiera a los indígenas pidiéndoles la cerca de sus templos para leña, en el último castigó con la muerte pequeños latrocinios. Más aún, pretendió apoderarse, para escarmiento, de la persona del rey, que le colmara de agasajos y llevarle prisionero a sus navíos.

Si Cook era efectivamente dios, debía tolerársele; pero si era simplemente un hombre, debía morir. Así pensando, un jefe avanzó hacia Cook y a la voz de "Si grita no es dios", le hundió su puñal de manufactura inglesa en las espaldas.

El jefe positivista que pagara con la vida su amor al método experimental, tenía razón. Cook no era Dios, pues lanzó un grito horroroso y cayó muerto a sus piés.

FELICO.

En el mar, frente a las Islas Brook, Mayo 30 de 1918.

Automóviles contra aviones

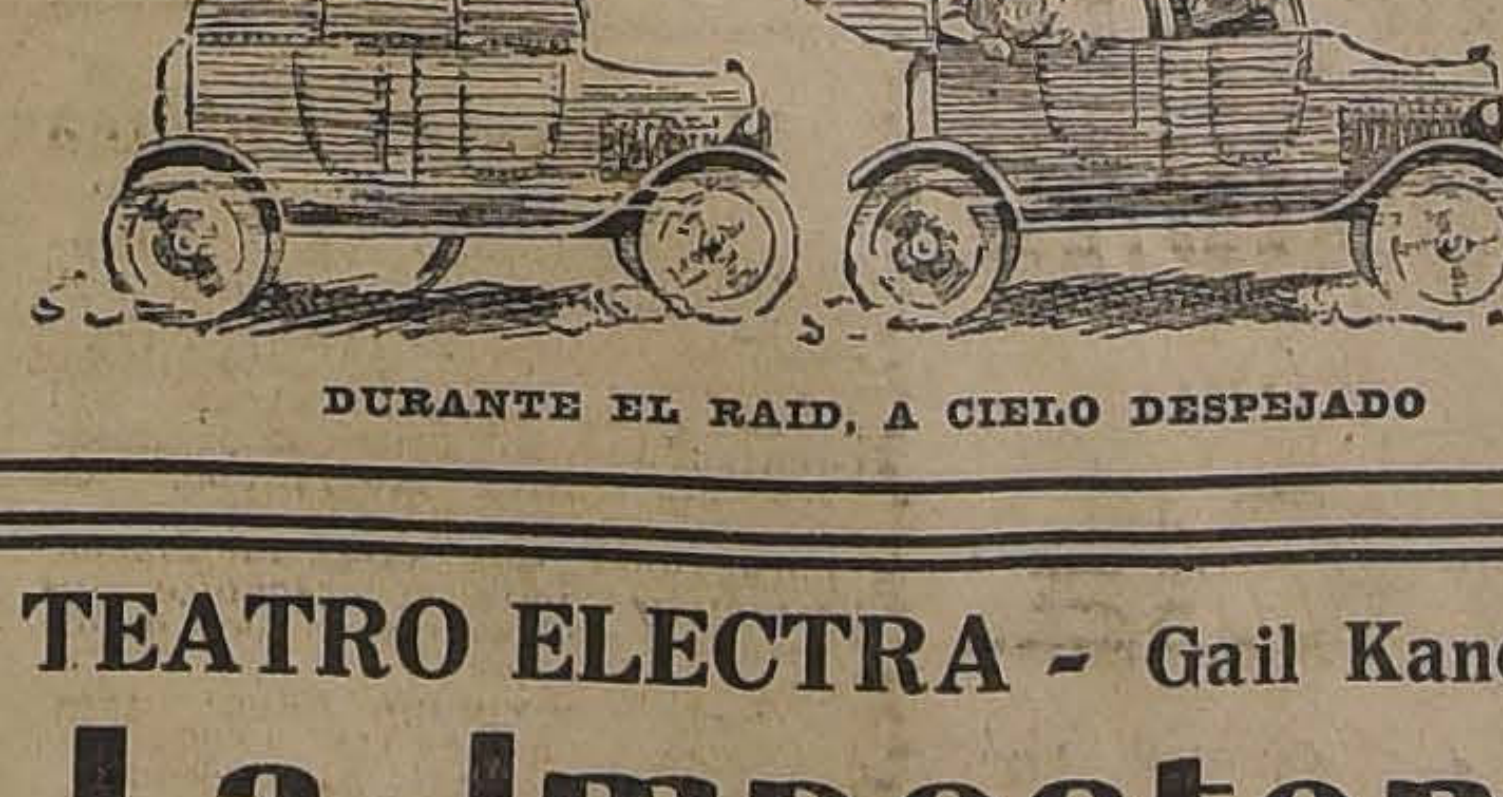

DURANTE EL RAID, A CIELO DESPEJADO

TEATRO ELECTRA - Gail Kane en
La Impostora
Se presentará hoy

Modas y Hogar

MODELO DE LA MAISON MARTIAL ET ARMAND

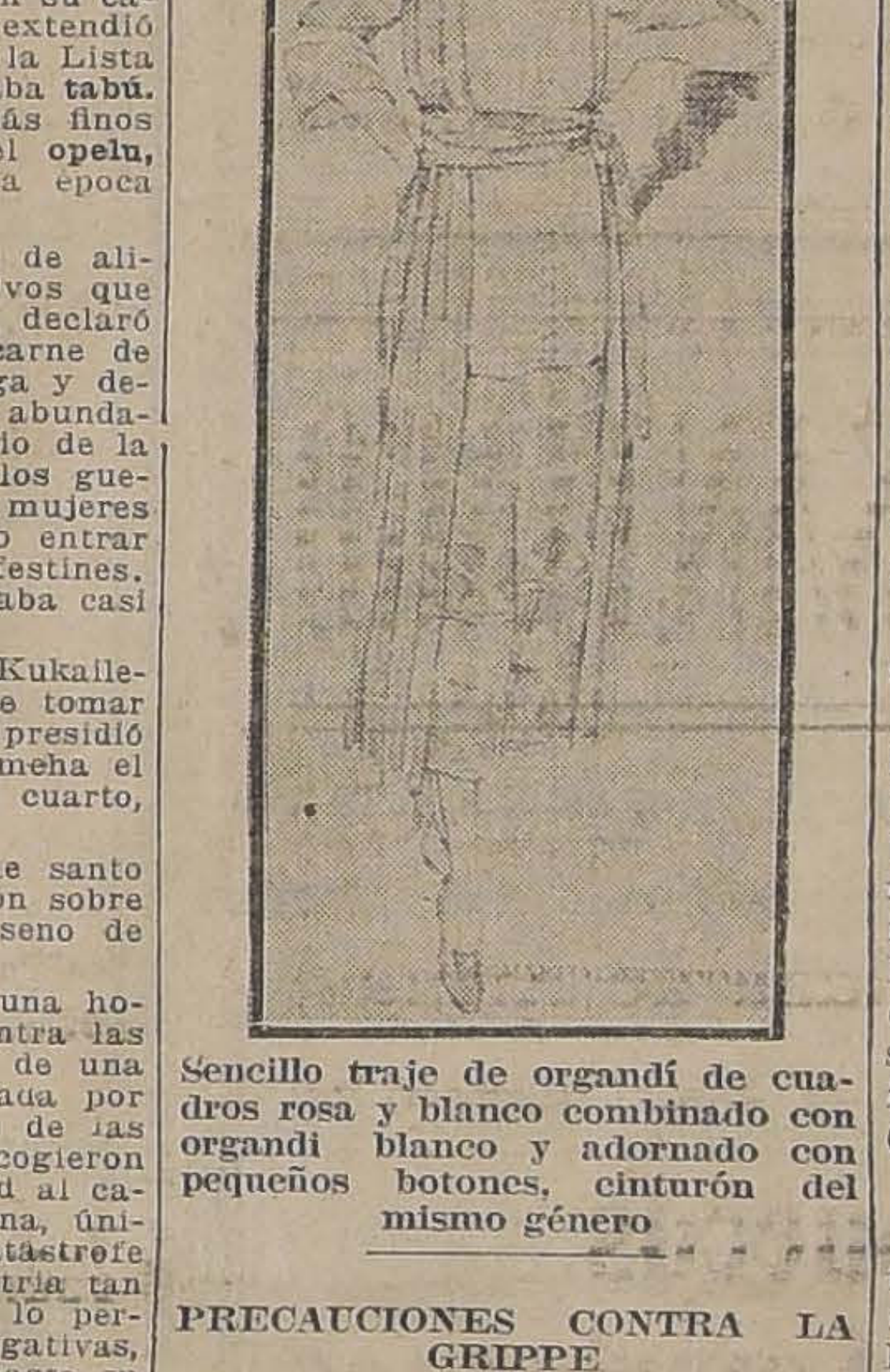

Sencillo traje de organdí de cuadros rosa y blanco combinado con organdi blanco y adornado con pequeños botones, cinturón del mismo género

PRECAUCIONES CONTRA LA GRIPPE

Reina gran alarma entre las familias con motivo de la aparición y rápido desarrollo de la grippe, que han dado en llamarla española y que parece no ser otra cosa que la conocida influenza y lo que anteriormente se llamaba el garrotazo; tal vez tenga un carácter más maligno que en otras ocasiones, pero conviene no alarmarse en la forma desmedida en que muchas personas nerviosas llegan a juzgarla como una epidemia terrible, como el cólera o fiebre amarilla. De todos modos, como no es agradable estar enfermo, conviene tomar algunas precauciones, sobre todo donde hay niños. Para ayudar a las madres de familia vamos a indicar algunas sencillísimas y fáciles de poner en práctica.

En primer lugar hay que cuidar del aseo prolijo de la casa, sobre todo eliminar todas las substancias que puedan entrar en descomposición, en seguida hay que evitar que entren los microbios de la calle; combatiendo las moscas y suprimiendo el consumo de todo alimento crudo, especialmente las verduras; otra precaución es de evitar los resfríos. No estará demás usar agua cocida para la bebida, pero en todo caso debe ser filtrada; algunas gotas de jugo de limón le da agrado y es un poderoso desinfectante. Las frutas cocidas como los huesillos, ciruelas, guindas, etc., son especialmente indicadas por sus propiedades refrescantes y digestivas. Antes de terminar conviene llamar la atención a las propiedades medicinales contra la fiebre de los tamarindos que cocidos en agua dan una bebida sumamente agradable, ligeramente ácida y muy refrescante. El limón es otro de los grandes preservativos contra toda clase de infección.

LILY.

Automóvil
nuevo de turismo
Siete asientos. Se arrienda barato por quincenas o meses.
TELEFONO 1476, o
HUERFANOS 703
5-k

Casa de Encajes
EL ENCAJE ITALIANO
PROXIMAMENTE
se cambiará a su nuevo y elegante
Local: CALLE AHUMADA, No. 210
Edificio nuevo del Hotel Savoy
JOSÉ MARCOS V
10-k.

VIDA SOCIAL

CONFERENCIA DE UN PERIODISTA AMERICANO.—

Hoy a las 18 horas (6 P. M.), se efectuará en la elegante sala del Royal Theatre, la conferencia que el inteligente periodista americano Mr. Albert Hale, ha anunciado. Ella versará sobre las Actividades de los Estados Unidos en la Guerra. Lo interesante del tema y la erudición del conferencista son pruebas suficientes de que la conferencia que anunciamos será digna de todo aplauso.

El distinguido conferencista será presentado al público por don Luis A. Cariola.

Además de la conferencia se proyectarán seis interesantes películas proporcionadas por el Comité de Informaciones de Estados Unidos, dando a conocer la preparación del país para la guerra.

Miss Jackson cantará el hermoso Himno Americano.

Se nos encarga advertir que la entrada es libre y que se pueden considerar como invitadas todas aquellas personas que simpaticen con la causa aliada.

INVITACION A LA COLECTIVIDAD ITALIANA.—

Los socios que deseen adherirse al banquete que se ofrecerá al Ministro Conde Nani-Mocenigo en los salones del Club Italiano el Jueves próximo 7 del corriente, a las 20 horas (8 P. M.), pasen a suscribirse en las secretarías de las respectivas sociedades, hasta el día Miércoles a las 12 horas.

Presidente de: Comitato Scolastico Italiano, Pro Patria Centro Democrático Italiano. Mutuo Soccorso Italia, La Umanitaria, Societá Italiana di Beneficenza.

CITACION.—

Se nos encarga avisar a las alumnas de la señora Adelina Padovani de Farren, que toman parte en el coro, asistan al ensayo que tendrá lugar hoy Lunes 4 a las 18 horas (6 P. M.) en el Club de Señoras.

ENFERMOS.—

Se encuentra restablecida la señora Juana Howard de Pérez de Arce, que fué operada de apendicitis por los doctores Arancibia y Sommers.

—Se encuentra enfermo el señor don Jorge Meléndez.

EN PANIMAVIDA.—

Se encuentran en estas termas, las siguientes personas:

Señor Federico Mac Kay, señora María de Mac Kay, señorita Mollye Mac Kay, señor Federico 2.o Mac Key, señora Elena W. de Meissner, señorita Ruth Meissner W., señor Carlos Mecke y señora, señor Ernesto Mex, señora Sara Humeres de Infante, señor Daniel Alcalde, señor Manuel Infante Humeres, señor Juan Bahr y hermana.

CIRCULO DE LECTURA DE SEÑORAS.—

Damos a continuación el programa de la fiesta del libro que se verificará mañana Martes a las 18 horas en el Club de Señoras.

La velada comenzará con una alocución de la señorita Elvira Santa Cruz Ossa para dar a conocer el objeto de esta fiesta anual que contribuye a formar la biblioteca de la institución a la vez que reune en agradable comunión de ideas a todos los aficionados a la literatura. Le seguirá un número a dos pianos por la señorita Manjón y la señora Severin; una hermosa declamación por la señorita Marta Petit y una romanza de canto por la señorita María Pellizari. Enseguida las dos jóvenes poetisas señoritas Marcelle Anclair y María Movel recitarán poesías suyas; la señora Severin cantará una romanza de Wagner, declamará la señorita María Tirapegui y concluirá la velada con algunos números musicales del eximio pianista señor Osvaldo Rojo.

La presidenta del Círculo de Lectura invita a esta significativa fiesta a todos los escritores, periodistas y literatos que se interesen por esta clase de reuniones como asímismo a todos las personas que hayan recibido invitación anteriormente.

CONCIERTO RUBINSTEIN.—

Esta tarde a las 17 1|2 horas se efectuará en el Municipal el Concierto que hemos anunciado.

He aquí el programa:

"Suite Iberia".

Primera parte
Evocación.
El Puerto.
Corpus Christi en Sevilla
Eritaña.

Segunda parte
Rondeña.
Jerez (Jerez).
El Albaicin.
Triana.

Tercera parte
Málaga.
Almería.
El Polo.
Lavapiés.

COMPAÑIA VALLE-SCILLAC. —

Mañana Martes debe verificarse en el Teatro Santiago el estreno de la Compañía de Operetas en castellano Valle-Scillac, que dirige el popular actor Enrique Valle.

La obra elegida para este debut es la "Duquesa del Bal Tabarín", pieza que esta compañía presenta con un gran lujo de trajes y decorados.

Protagonistas: Stefi Scillac y Enrique Valle.

BANQUETE DEL MINISTRO DE RELACIONES.—

Ayer se efectuó en el Club Hípico el banquete que ofrecían el señor Ministro de Relaciones Exteriores y señora de Bahamonde en honor del Excmo. señor don Baltasar Brum. Asistieron el Cuerpo Diplomático, Ministros de Estado y numerosas personalidades políticas y sociales.

PARA LAS DUEÑAS DE CASA.—

La comida exige más atención que el almuerzo, como que es la última del día y la hora en que la familia se junta para conversar sobre los acontecimientos del día. Por modesta que ésta sea, deberá comenzar por una buena sopa, la cual debe variarse todos los días, según la estación; en seguida se servirá un plato de pescado o ave, cordero y después una legumbre, el asado y un postre.

Los guisos se deberán preparar con mucho esmero y cuidado, que la materia prima sea muy fresca y de primera calidad.

El arroz desempeña un papel muy importante y se puede guisar de diferentes maneras.

Nada hay más desagradable que un plato cargado de grasa o salsa. Debemos inculcar a nuestras cocineras la importancia que tiene el saber cocer las legumbres y verduras. Esto parece a la simple vista una cosa muy sencilla, pero hay que hacerlas distinguir la diferencia que existe entre hervir y cocer a fuego lento cualquier guiso. Por lo general la comida fracasa por haberla dejado cocerse demasiado. Las papas que todas creen saber cocer, no son tan sencillas para cocinarlas como aparece a la simple vista. Lo primero que hay que hacer es lavarlas en bastante agua fría antes de pelarlas, en seguida se pelan y colocan en bastante agua fría y después se pondrán a cocer en agua caliente con un puñado de sal, se deberán hervir por 20 minutos, después de este tiempo, se les botará el agua y se taparán bien, dejándolas retiradas del fuego para que se acaben de cocer con el vapor que despiden. Si se siguen estas reglas, se tendrán papas floreadas tan apreciadas por los extranjeros, especialmente por los ingleses.

Ahora os explicaré algunos postres.

Piña de arroz a la criolla. — Se corta la piña en rajas, se cubre con una almíbar perfumada con vainilla, se deja así por tres horas; en seguida se le quita todo el almíbar, se le da punto a ésta, la que se volverá a poner sobre la piña poniéndole una copita de Kirck.

Se cocerá el arroz con leche y mantequilla, cuando está bien cocido, se le ponen cuatro yemas de huevo bien batidas y azúcar. Se deja enfriar, se le da la forma de la piña y con un pincel se pinta ésta con mermelada de damasco, esta operación se repite hasta que el arroz haya tomado el color de la cáscara de la piña. Las hojas de la piña se hará con amplier y se colocar . las rajas de la piña. Se le pondrá el jude esta piña. Se le pondrá el jugo encima y se servirá con crema Chantilly aparte.

Como veis, este es un postre muy elegante y de fácil ejecución.

VIAJEROS.—

En la última combinación partieron a Buenos Aires los señores: Fernando Tocornal Guzmán y Carlos Garcés Guzmán.

Se Recibió
Jersey de Hilo, Jersey de Seda, Jersey de Lana,
La Villa de Madrid
64-Ahumada-64
4-k

Julia & Armand
ESTADO 357, altos
DESDE Mañana
LUNES 4
Gran Realización de trajes y Sombreros modelos
4-k

Gran Realizacion
Mme. Bauduit
AHUMADA 116
Realiza toda la existencia en vestidos, abrigos y blusas.
Medias, cuellos, encajes, etc.
Género de seda y lana a precios muy bajos.
x-9655-4-k

GRAND VIN BOURGOGNE
1908
VIÑA TARAPACÁ
EX ZAVALA
RICARDO SALAS EDWARDS
SANTIAGO
Fernando Orrego & Co.
COMPAÑIA 1301
AGENTES

Barros, Espinillas, Granos y Arrugas, nunca aparecen en el rostro de las Señoras y Señoritas que usan la renombrada
CREMA DEL HAREM

A. M. ROBERT
Avisa a su distinguida clientela que
PROXMAMENTE
se trasladará a su nuevo local
Ahumada esq.
Agustinas
y realiza esta semana:
Trajes sastre,
Vestidos,
Abrigos.
A precios extraordinarios
5-k

SODA CAUSTICA
LIQUIDA 30° BEAUME
Ofrecen para entrega inmediata
HORMANN y Co.=Bandera 559
8 k

INFLUENZA ESPAÑOLA
GRAN REMEDIO
Todos los facultativos han declarado unánimes que la mejor manera para rendirse inmunes del terrible mal, es alejarse de las grandes poblaciones e ir a respirar el aire libre y puro en los campos escogiendo un lugar en que se pueda CUIDAR al mismo tiempo EL ESTOMAGO y los INTESTINOS.
LAS TERMAS DE PANIMAVIDA,
ES EL LUGAR IDEAL para esto.—POR SUS AGUAS, unicas en Chile y de verdadera eficacia en las enfermedades del estómago, de los intestinos, del hígado y de los riñones. —POR SU CLIMA, suavizado y purificado por grandes bosques de Pinos y Eucaliptus.—POR SU HOTEL DE GRAN CONFORT, y por las atenciones que en él se reciben.
PADRES DE FAMILIA
que teneis el deber de cuidar por la salud de vuestros hijos
ALEJADLOS DEL CENTRO DE INFECCION
CIUDADANOS de la República entera: Seguid el consejo de los Médicos
A Panimávida todos
en donde no os alcanzará el terrible flagelo.
Pedid inmediatamente datos a la Propietaria Sociedad Vinos de Chile, Avenida Vicuña Mackenna N.o 20, o sin otro trámite anunciad telegráficamente vuestro viaje a su Concesionario
Virgilio Lazzari F.
Ferrocarril a la puerta. — Telégrafo Comercial

LINGUE ESPECIAL PARA MUEBLES Y PARQUETS LINGUE

GRAN EXISTENCIA

OFRECEN

Santiago, Delicias 2827 :: **ALONSO Y DIEZ** :: Pitrufquén 43

LA CENTRAL

POMPAS FUNEBRES

Empresa netamente chilena, que cuenta con la confianza de todo el público por la seriedad y economía en sus servicios y porque no especula con el dolor ajeno, ni tiene agentes ambulantes como otras casas que burlan la desgracia buscando sólo el interés mercantil.

LA CENTRAL, Empresa chilena, sirve a todas las grandes sociedades del país y al público que no quiera ser especulado.

Dirección:

Merced esq. San Antonio

TELEFONO N.o 595

Atiende personalmente el gerente CARLOS VALENZUELA SILVA.

Dirección telefónica del gerente, 965.

EMPRESA

Forlivesi

— DE —

POMPAS FUNEBRES

Esta Casa no perteneció nunca ni pertenece actualmente a ninguna sociedad anónima, ni tiene agentes, los que para sorprender al público toman el nombre de esta Empresa.

AVISA

que para el caso es atendido llamando por Teléfono Inglés 377, o personalmente por su dueño

JUAN FORLIVESI

CALLE MERCED 812-814

Pompas Fúnebres

"La Confianza"

Estado 11 :: Teléfono 689

La casa más antigua pe su ramo en plaza.

Gran surtido de urnas metálicas recién llegadas.

Servicios fúnebres al alcance de todos.

TALLERES PROPIOS

PRECIOS

Sin Competencia

POMPAS FÚNEBRES

LA SANTIAGO

SAN DIEGO 15, TELEF. 2653.

SUCURSAL: ARTURO PRAT Esq. Av. MATTA. TELEF. 6105

Servicios desde 35 a $ 3,000. Ataúd y carroza blanca desde 30 pesos. Urnas metálicas y maderas finas.

Servicios nocturnos sin recargo.

RICARDO GAMBOA VIVAR

POMPAS FÚNEBRES

Enpresa Zenteno

Delicias 2584, casi esquina Molina (cuatro cuadras Estación Central)

TELEFONO INGLES 524

Nuestros servicios son presentados en forma insuperable y a los precios más bajos. Sin recargo hacemos todos los trámites de sepultación. Atiende personalmente.

CARLOS ZENTENO LOYOLA

¿Desea Usted amoblar su casa con grandes facilidades de pago?

VISITE LA FABRICA DE MUEBLES

= LA AMERICANA =

Donde encontrará Usted un surtido completo sin recargo de precio. Entrega inmediata.

-: Arturo Prat 1272 :-

CARBON Y PAPAS

Carbón espino de primera, desde 5 sacos	$ 10.00
Carbón blanco de quillay, de primera	7.50
Carbón blanco, saco retobado	4.50
Papas amarillas de primera, desde 5 sacos	13.00
Papas cazuela, los 100 kilos	15.00

Frejoles Burros, Bayos, Coscorrones, Azufrado, Milagro, Caballeros, Cholita, Pestaña, Frevolí, Huerteros, etc., etc., Maíz **Trigo Motero**, Granza, Afrecho y Afrechillo, Garbanzos grandes y chicos, Guindas secas, **Huesillos**, Pasto, Sal de costa y laguna, etc., etc., vende barato y puesto a domicilio.

BODEGA Juan Antillo

SAN PABLO 3160, AL LLEGAR A CHACABUCO

Teléfonos Inglés 34 (Yungay), Nacional 223

4-k.

Ferrocarriles del Estado

Se solicitan propuestas públicas para el 20 de Noviembre próximo por fierro en lingotes, alambre de púas galvanizado, fierro galvanizado acanalado, lona de algodón y de lino, litargirio quimicamente puro y mercurio.

Bases y antecedentes en el Departamento de Materiales y Almacenes (Estación de Alameda).

Santiago, 30 de Octubre de 1918.

El Jefe del Departamento de Materiales y Almacenes.

17-k

PROPUESTAS PARA EL 4 DE NOVIEMBRE

Se solicitan propuestas públicas para el 4 de Noviembre próximo por muebles diversos, cajas de fondos, pedestales para Id., estufa eléctrica, lavatorio con desagüe, alfombras, persiana de madera, máquinas de escribir, cilindros para locomotoras y pernos rieleros.

Bases y antecedentes en el Departamento de Materiales Almacenes en la Estación de Alameda.

Santiago, 16 de Octubre de 1918.

PROPUESTAS PARA EL 6 DE NOVIEMBRE POR PINTURAS, ETC.

Se solicitan propuestas públicas para el 6 de Noviembre próximo por pinturas en pasta y en polvo, barnices, aceite de linaza cocido, secante líquido, oro para dorar, brochas, pinceles, pincelotes, cueros de ante, espátulas, esponjas, lámpara soplete para quemar pintura, molinos para moler pintura, piedra pómez entera y molida, soda cáustica y cristalizada, clavos de alambre redondos, id. de fierro cortados, clavitos de bronce, tornillos de bronce cabeza plana y redonda, id. de fierro, id. de fierro galvanizado con golillas, puntas de alambre y de fierro, tachuelas galvanizadas y negras, remaches de fierro y de cobre, correas de suela sencillas y dobles, correa balata, correones, cueros imitación marroquí, suelas y badanas.

Bases y antecedentes en el Departamento de Materiales y Almacenes (Estación Alameda).

Santiago, Agosto 21 de 1918.

z-4-k

VITAL APOQUINDO

Agua Mineral

Teléfono Inglés 227

Sociedades Anónimas

Mines de Cuivre de Naltagua

45 - ALMIRANTE BARROSO - 45

Se compran minerales de Cobre de 7 o|o arriba, desde Tiltil inclusive al sur, puesto en desvío Riesco, Estación Yungay o en Estación de Providencia.

Cotización válida desde el 4 hasta el 11 de Noviembre de 1918

PRECIO DEL 10 %.......... 9.10 qqm.
ESCALA.......................... 1.35 qqm.

AZUFRE.	—Se paga $ 1 moneda corriente por unidad y por tonelada arriba de la ley de Cobre.
PLATA.	—Se paga toda la plata contenida arriba de 100 gramos por tonelada de mineral, según el precio de la revista Jackson.
ORO.	—Se paga todo el oro contenido arriba de 3 gramos por tonelada de mineral a razón de $ 1 oro de 18 d. el gramo.
INSOLUBLES.	—Se castiga $ 1 moneda corriente por tonelada por cada unidad arriba de 30%.
PIRITAS.	—Se paga $ 30 moneda corriente por tonelada de 20% de Azufre. Escala de subida $ 1 moneda corriente por unidad en tonelada. Escala de bajada $ 2 moneda corriente por unidad. El Cobre contenido arriba del 1%, se paga a $ 5 moneda corriente la unidad en tonelada. Por la plata y el Oro, mismas condiciones que para los minerales. Cada unidad de insolubles arriba de 20% se castiga con $ 1 moneda corriente en tonelada.

Banco Italiano

En confofrmidad a lo resuelto por la Junta General Extraordinaria de Accionistas del 31 de Octubre último, se avisa a los señores accionistas que queda a su disposición en las oficinas del Banco en Valparaíso y en Santiago, el Registro para que suscriban las acciones que le correspondan en el reintegro del capital del Banco.

Valparaíso, 4 de Noviembre de 1918.

FORTUNATO GIUDICE.
Gerente.

FERROCARRIL

PUERTO Y BALNEARIO DE QUINTERIO

Conforme al artículo 6.o de los Estatutos, el Directorio acordó cobrar a los señores accionistas la décima cuota, de 10 por ciento, o sea de cien pesos por acción, cuyo pago deberá efectuarse antes del 4 de Noviembre del presente año. Los recibos de las cuotas están a disposición de los señores accionistas en la oficina de la Sociedad, Estado 91, oficina 26 y 27.

Santiago, 21 de Octubre de 1918.

5 k. EL GERENTE.

FERIA TALCA

Sociedad Anónima — Capital: $ 600,000

1.a Feria Especial de Primavera

VIERNES 8 del presente

"DIA DE EXPRESO"

Tenemos inscripto lo siguiente:

2,000	Novillos para engorda. de $2\frac{1}{2}$ a 4 años.
150	Novillos de un año.
100	Novillos gordos.
150	Bueyes de trabajo.
400	Vacas para engorda.
100	Vacas gordas.
100	Vacas paridas.
200	Vaquillas.
300	Animales en lotes pequeños de distinta clase.

NO SE ACEPTARA NINGUNA TRANSACCION ANTES DEL MARTILLO. LA FERIA CUENTA CON LOS CARROS NECESARIOS PARA EL EMBARQUE Y UN BUEN SERVICIO DE ARREADORES.

Amable Freire Valdes,
GERENTE.

C. S. A. V.

Compañía Sud-Americana de Vapores

VIAJES DIRECTOS Y RAPIDOS A CRISTOBAL EN 14 DIAS

Los siguientes vapores dotados de telegrafía inalámbrica sistema "MARCONI", saldrán para la ZONA DEL CANAL (CRISTOBAL):

Vapor **"HUASCO"**, capitán Carswell, el Miércoles 6 de Noviembre, a las 16 horas (4 P. M.)

Vapor **"IMPERIAL"**, capitán Gregory, el Miércoles 13 de Noviembre a las 16 horas (4 P. M.)

Harán escala en Coquimbo, Antofagasta, Iquique, Arica, Mollendo, Callao, Salaverry y Paita. Llegarán a Balboa el 20 y 27 de Noviembre, atravesando el mismo día el Canal hasta Cristóbal.

Tendrán espléndidas conexiones con vapores para Europa, y con las lujosas naves de la United Fruit Co., que zarpan de Cristóbal para New York y New Orleans.

En Antofagasta y Arica combinarán con los trenes internacionales a La Paz, que salen los días Sábados y Lunes a las 19.50 y 16 horas (7.50 y 4 P. M.), respectivamente.

VAPOR PARA ETEN

El vapor **"MAPOCHO"**, capitán Toledo, con instalación de telegrafía inalámbrica sistema "MARCONI", saldrá para Eten e intermedios el Sábado 2 de Noviembre a las 16 horas (4 P. M.), con escala en Coquimbo, Huasco, Caldera, Chañaral, Taltal, Antofagasta, Gatico, Tocopilla, Iquique, Caleta Buena, Pisagua, Arica, Ilo, Mollendo, Chala, Pisco, Tambo de Mora, Callao, Huacho, Supe, Huarmey, Casma, Chimbote, y Salaverry.

Valparaíso, 9 de Octubre de 1918.

ONTERE PLAZA,
Gerente.

AGENTE: Carlos Rogers, Bandera esquina de Moneda.— **SUB-AGENTES:** Santiago H. Spencer, Huérfanos 948.— Expreso Villalonga, Agustinas 848 y Compañía de Transportes Unidos, Estado esquina Delicias.

COMPAÑIA

Electro Metalurjica

Se cita a los señores Accionistas de esta Compañía a la Junta General Extraordinaria que tendrá lugar el día 9 de Noviembre, a las 3 P. M. en su Fábrica "Vicuña Mackenna" 1550 (pasado Av. Matta).

EL DIRECTORIO.

Santiago, Octubre de 1918.

8-k.

COMPAÑIA

— DE —

Seguros Generales LA MUNDIAL

Por no haberse llevado a efecto la Junta General de Accionistas el día 15 del corriente, por falta de número y por acuerdo del Directorio, cito a los señores Accionistas a junta general extraordinaria para el Martes 5 de Noviembre, a las 16 horas, en el local de la Compañía, calle Bandera 239, la que, según el artículo 42 de los Estatutos, deberá tener lugar con los que asistan.

Santiago, Octubre 19 de 1918.

Carlos Mascaró Serrano
Director-Gerente

6-k.

Nueva Compañía Minera

— DE —

«LAS VACAS»

Se convoca a los señores Accionistas a Junta General Extraordinaria, para tratar del aumento del capital de la Compañía y de la reforma correspondiente del Artículo 3.o de los Estatutos. La reunión tendrá lugar en el salón de la Bolsa Comercial, el 14 del corriente, a las 15.30 horas.

El Registro de transferencias quedará cerrado desde el 4 hasta el 14 del corriente, ambos días inclusive.

Valparaíso, 4 de Noviembre de 1918.

EL DIRECTORIO.

13-k

Linda Chacra

de ocasión, cerca tranvías, de 30 hectáreas, se vende en $ 150,000. No tiene deudas y se cambiaría por propiedad en Santiago, o créditos hipotecarios.

VICTOR M. SANTANDREU

Bandera N.o 261, oficina C

x-9608-4-k

Avise Ud. en

"LA NACION"

HOY LUNES 4 y Martes 5 de Noviembre

BARATURA (Liquidación)

Sábanas, Fundas, Almohadones, Carpetitas, Centro de mesa, Mantelería y todo Artículo de Blanco.

BLUSAS de Espumilla, Velo y Fantasía y una infinidad de saldos desde mañana a precios beneficiosos para el comprador

NOTA-Llamamos la atención sobre esta espléndida oportunidad para proveerse de mercadería a precios insignificantes

FRATELLI CASTAGNETO

Alameda esq. San Martín

LA NACION

SANTIAGO, 4 DE NOV. DE 1918

LA REFORMA DEL SERVICIO MILITAR

Es tal y tan visible el aspecto económico de la guerra que viene tocando a su término, que, si bien se mira, son harto numerosas las personas que siguen más atentamente ese aspecto que el aspecto militar, en su sentido propiamente técnico. Por lo menos, es un hecho no discutido la extensión económica ''universal'' de la guerra que empezó europea; y una verdad generalmente aceptada la repercusión económica, por fuerza también universal, del hecho de cesar las hostilidades, comenzar los preliminares del ajuste de la paz, e ir poco a poco recuperando sus posiciones pre-bélicas las líneas de navegación, y, en general, los elementos propios del comercio internacional.

Hay cuestiones de otra índole que un examen cuidadoso de lo que ha ocurrido en las diversas naciones durante los cuatro años de guerra aconseja estudiar con detenimiento, a la luz de la experiencia. Entre ellas figuran, por ejemplo, el servicio militar, cómo ha de ser en un próximo porvenir, hasta qué punto será influído por la intervención decisiva que los elementos democráticos han tenido y tendrán en los ''asuntos de paz y guerra''; y, por otra parte, esta otra cuestión, que ha resultado ser más seria en los días de paz que durante la guerra misma: el espionaje, y su represión oportuna y eficaz.

Refiriéndonos a la primera de estas materias, que en Chile es de actualidad en razón del propósito, ya algo antiguo, de reformar la ley de 5 de Septiembre de 1900, debemos recordar la existencia de un proyecto que, si no nos equivocamos, tiene el sello oficial, y por cuya aprobación ha manifestado vivo interés la superioridad militar. Diez y ocho años de aplicación de una ley, que fué un ensayo, es bastante tiempo para conocer sus deficiencias y sus excesos, y para procurar poner remedio a tales demasías y defectos. En efecto, nótase en el proyecto el propósito de hacer más fácil el cumplimiento de la obligación militar, de repartir más equitativamente la carga de este impuesto personal y de dar más eficacia y duración a la instrucción y a las sanciones penales. Así, por una parte, se suprimen las inscripciones especiales, pues el Registro Civil debe ser la base del Registro Militar; y se autoriza la anticipación o postergación del servicio, mediando causas justificadas. Por otra parte, se restringen las exenciones con fundamento lógico y espíritu democrático; se dispone que el sorteo se verifique sólo entre los ciudadanos aptos y no entre todos los de una edad determinada, aptos o no, como lo establece la ley actual; se crea la tasa militar, que debe ser pagada por aquellos ciudadanos que hayan quedado exentos del servicio o sido favorecidos en el sorteo anual. Y, por otra parte, finalmente, se amplía el tiempo de servicio; se hace más fructuoso el llamado a las reservas; se crean unidades disciplinarias, que permitan aislar a los elementos poco recomendables del conjunto de conscriptos; se establece el tiro nacional; se aumentan las penas por las infracciones; se amplía la jurisdicción militar en lo relacionado con las exenciones, etc., etc.

No entraremos ahora al estudio y a la discusión del proyecto—entre cuyas disposiciones hay más de una que tendríamos que observar;—pero sí diremos que, así como el advenimiento de la paz ha hecho más y más urgente la necesidad de abordar y resolver numerosos problemas de orden económico, también se impone como necesaria la tarea de aprovechar las experiencias bélicas para resolver en qué forma y con qué extensión y carácter se ha de realizar en lo sucesivo el servicio de las armas durante la paz. ''La nación en armas'' no es fórmula que se haya mentenido victoriosa en este horrendo combatir de veinte pueblos; pero tampoco se puede, por eso, proclamar la bancarrota de la fórmula. Francia tenía el servicio militar, y ello le permitió, sin duda, en 1914, oponer dique milagroso al ímpetu de las tropas germánicas, también adiestradas en el servicio militar. Pero, sin éste y todo, Inglaterra ha coadyuvado con eficacia decisiva al éxito aliado en todos los frentes de Asia y Europa; y los Estados Unidos han dado al mundo el ejemplo más admirable de improvisación para la guerra, transformando al ciudadano pacífico en soldado inteligente, valeroso y resuelto a vencer, por sobre todas las cosas. Muchas modificaciones, muchas innovaciones, muchas revoluciones, se operarán, en todos los órdenes de la vida, como resultado de esta guerra enorme. Parece lógico presumir que no quedará siendo lo mismo que fué el servicio militar que no es sino uno de los factores más importantes de la previsión y de la preparación para el evento de un conflicto internacional.

FUNDOS
EN ARRIENDO

Santiago, 22 cuadras regadas	$ 8.000
Santiago, 160 cuadras regadas	40.000
Curicó, 490 cuadras riego y rulo	24.000
Curicó, 2,600 cuadras rulo	25.000
Talca, 200 cuadras riego y rulo	8.000
Linares, 500 cuadras regadas	40.000
Ñuble, 280 cuadras regadas	12.000
Cautín, 535 hectáreas	15.000
Cautín, 1,550 hectáreas	16.000
Cautín, 400 hectáreas	6.000
Cautín, 150 hectáreas	4.000
Valdivia, 1,000 hectáreas	8.000
Valdivia, 6,000 hectáreas	25.000

Datos completos y condiciones en nuestro:

DEPARTAMENTO DE FUNDOS
FREUDENBURG & BALMACEDA
330 — MORANDE — 330

El matrimonio civil es sacramento

NO HAY MATRIMONIO RELIGIOSO, SEGUN LOS CANONES

Se han hecho en "El Mercurio" dos interesantes publicaciones, firmadas con iniciales que corresponden al señor Clemente Pérez, en las cuales se expresan con exactitud las disposiciones del derecho canónico relativo a la celebración del matrimonio.

En la primera de esas publicaciones, se explica que la presencia del párroco no es esencial para la validez y eficiencia del acto, y puede ser reemplazada por simples testigos en caso de cualquiera dificultad que impida concurrir al párroco a su celebración.

En la segunda se dan a conocer las reglas a que se sujetan los matrimonios secretos o de conciencia que fueron abolidos por la ley de matrimonio civil.

Nada tendríamos que observar a esas publicaciones, si no aparecieran que se han hecho en el concepto equivocado de que hay antagonismo entre la legislación canónica y la legislación civil, en orden a los requisitos y formalidades sobre contrato matrimonial.

Tal antagonismo no existe, ni puede existir; porque para ello sería menester que hubiera un matrimonio religioso y un matrimonio civil; y la doctrina eclesiástica, reconocida por el nuevo código de derecho canónico, establece que el sacramento es el contrato entre bautizados de tal manera que no puede separarse el contrato del sacramento.

Resulta de aquí que, siendo el contrato un acto civil, se regla por la ley civil, con función perteneciente a la soberanía nacional, o sea, a la autoridad del César.

De aquí que Jesucristo no casó a nadie, y dijo que no había otro matrimonio que el establecido por Dios en el Paraíso, y fué el contrato de constituir familia regular, lo que santificó, recomendándolo así como elemento de orden, de moralidad, y base primordial de la organización del Estado.

La reglamentación que figura en el Código de derecho canónico, no importa en manera alguna el desconocimiento de esta doctrina, ni menos la declaración de que es atribución privativa de la Iglesia reglar el contrato de matrimonio, lo que importaría una ingerencia en la constitución del estado civil de casados que por su naturaleza, repito, mira a lo temporal, y corresponde a la autoridad del César.

Esta reglamentación es de la misma naturaleza, que las referentes a la organización del notariado que figuran en el Concilio de Trento y otras disposiciones, y la misma que corresponde a la organización de los registros parroquiales, así como todo lo que se refiere a la internación eclesiástica en los institutos de caridad o beneficencia pública.

Admitida la Iglesia como institución civil, se admitió su cooperación para la organización de diversos servicios públicos, como el notariado y el registro civil, supliendo las disposiciones de la legislación en lo tocante a estos y otros ramos; y se aceptaron estas organizaciones eclesiásticas, como instituciones oficiales y de aquí la fuerza jurídica que en la antigua legislación se les reconocía.

Pero como instituciones de Estado, la ley podría modificar estas organizaciones, y desconocer la fuerza jurídica de los eclesiásticos, que antes se les había acordado, mediante el establecimiento y reglamentación del notariado y del Registro Civil.

Como se dice en el capítulo 8.o de la sesión 22 del Tridentino, la acción eclesiástica cesa en estas materias desde el momento que el Estado toma a su cargo la atención de estos servicios.

Lo mismo sucede en lo relativo al contrato de matrimonio. La reglamentación de este contrato comenzó cuando se dejó a cargo de la Iglesia su celebración, situación que en Chile se mantuvo hasta que se promulgó la ley de matrimonio civil. Antes de esa fecha la legislación civil era la legislación canónica, de conformidad con los artículos 103 y 117 del Código Civil.

Salta a la vista que, refiriéndose la ley civil al matrimonio que se celebrara ante la Iglesia, sin establecer su reglamentación, era a la Iglesia a la que le incumbía llenar este vacío. Así es que la reglamentación canónica tenía fuerza, no porque fuera función del apostolado, sino por haberse referido a ella la ley civil.

De aquí que Monseñor Nicotra haya sido autorizado para proponer la solución de precedencia del matrimonio civil a la ceremonia o bendición religiosa, por cuanto no hay el doble matrimonio, civil y religioso, y tratándose de una mera solemnidad o bendición eclesiástica, no puede haber inconveniente para que este acto religioso se verifique en condiciones de no perturbar la constitución regular de la familia.

Esta proposición de Monseñor Nicotra envuelve, pues, el reconocimiento de la doctrina canónica que se ha sostenido por mi parte, en orden a que la reglamentación del contrato de matrimonio es del resorte exclusivo de la ley civil, y que el matrimonio civil es en realidad lo que únicamente puede constituir el sacramento.

La bendición del matrimonio, es lo mismo que la ceremonia de las velaciones, que no forman parte del sacramento, el cual se produce por el hecho de la celebración del contrato civil y nada más.

Causa asombro que en presencia de preceptos canónicos tan explícitos, y de la decisión de la Santa Sede, comunicada por Monsenor Nicotra, se insista en una acción subversiva en contra del orden y de la familia, induciendo en error a la sociedad, respecto de lo que constituye, según los preceptos de la Iglesia, el sacramento de matrimonio.

RICARDO LETELIER.

Defensa contra la grippe...!

Acaban de escribirme lo siguiente con fecha 1.o de Noviembre:

"Cuando el cortejo fúnebre se detuvo a las puertas de la Necrópolis, un funcionario correctamente vestido y muy digno en su papel de Cancerbero se adelantó para decir a los acompañantes.

—Aquí no entra sino el muerto.

—No deseamos otra cosa!—respondimos en coro.

—Pero, quiero decir que los demás no entran ahora. El muerto sólo... Es orden del Alcalde!...

—Por mucha buena voluntad que tenga el muerto para obedecer las órdenes del Alcalde, no puede entrar sólo!

—Que entren entonces los deudos. ¡Pero los demás otro día!...

Así te toque a tí primero!—exclamé para mis adentros mientras me quedaba leyendo por milésima vez los versos del frontispicio, última muestra de los horrores de este mundo que se ofrece a la vista de los que parten, acaso para disuadirlos de regresar a ver quién ocupa su lugar en este valle de lágrimas.

Mientras aguardábamos, agradeciendo la disposición que nos prohibía contagiarnos con la epidemia reinante, al lado de afuera del inmenso osario vimos muchas escenas de protestas. Parientes atribulados que no dejan pasar un día sin venir a dejar un pensamiento y una lágrima a los seres queridos. Gente del pueblo con modestas flores de la primavera o coronitas de papel pintado. Nadie entraba!...

Pero miento. ¡Entraba un sinnúmero de señores misteriosos que cuchicheaban palabras cabalísticas al oído del cancerbero. Le increpamos su proceder desigual y el mitológico mamarracho se dignó revelarnos la verdad de las cosas.

—"Tienen permiso del Alcalde! —nos dijo.

Los que habíamos aplaudido la medida, sufrimos una cruel desilusión. O el Alcalde no cree en la grippe o estima que hay personas a las cuales debe procurarse por la vía oficial un contagio honroso que les permita desaparecer. Nos parecía leer una tarjeta con el escudo del pobre Mapocho (único escudo que le queda a una municipalidad que echa la casa por la ventana mandando embajadas, dando tées y pagando taquígrafos para que perpetúen los discursos de sus miembros). "Permítase al portador de la presente, diría, contraer una grippe de primera clase en el Cementerio General".

En fin, nada puede ser completo en materia de buenas medidas y el infierno está pavimentado de buenas intenciones ya que no de municipales porque no los admiten!

"La imagen de la muerte había resucitado en nosotros la idea de cumplir fervorosamente con los deberes religiosos del día Domingo. Pero nos asaltó una duda. Seguramente el Alcalde había prohibido también la asistencia de las aglomeraciones de gente a las iglesias para evitar un contagio idéntico al que nos amenazaba en el Cementerio. Y esa noche no podríamos ir tampoco al teatro! Ni santificar el día en una cantina con alguna copita de esos licorcitos de buen color confeccionados por los benedictinos o los cartujos. ¿Qué hacer entonces? Ni muertos ni carreras, ni iglesias ni cantinas ni teatros!

"Un telegramita que tenía guardado en el fondo del bolsillo empezó a dar saltitos, y tan dobladito que estaba el pícaro! Un tío político nuestro, miembro del alto comercio extranjero y sin ningún miembro de familia capaz de heredarlo, anunciaba su venida de Chuquicamata a ver la grippe en Santiago! Cosas de gringos! Debía llegar en tren de once y veinticinco.

"El tiempo preciso de tomar un automóvil, llegar a la estación de Yungay abrazar al tío y besar la gentil coñaquera con que se entretenía en el camino. Ya el tren estaba otra vez en marcha. Atravesábamos el basural más completo que hay en el mundo. Es la primicia que Santiago ofrece a todos sus visitantes ilustres.

"Centenares de muchachos y de mujeres harapientas de edad indefinible, pululaban en ese hacinamiento de olor perfectamente definido. A ningún alcalde se le había ocurrido clausurar el basural del Mapocho, que sirve de avenida triunfal a los que entran en la metrópoli chilena. Sin embargo ahí están yendo mil personas diarias a buscar microbios frescos y gordos de la grippe para repartirlos a domicilio con más oportunidad que las ostras y los choros de Calbuco!...

"A la bajada me sentí mal. Mi pariente también. Estamos ahora en la Asistencia Pública. Me apresuro a escribir a mi amigo Saint-Clair. En mi delirio sueño con que me nombren consejero de la Embajada Municipal que los vecinos de Santiago piensan enviar esta vez al Otro Mundo! Haga algo por mí o déjeme recomendado en su testamento!—Franklin Wilson."

Está exacta.

SAINT CLAIR.

Las censuras del Centro Radical

A LOS SEÑORES ROBLES Y BAHAMONDE

A propósito de las censuras del Centro Radical a los Ministros de Relaciones por el nombramiento de directora del Liceo de Niñas de Concepción, y de Guerra por asistencia de tropa a la procesión del Carmen, hemos recogido las siguientes informaciones:

La señora nombrada directora, es una antigua y prestigiosa educacionista, cuyo nombramiento fué solicitado por la Junta de Vigilancia del Liceo, compuesta en su mayor parte de radicales y por la sociedad entera de Concepción, entre otras formas, por telegramas dirigidos al Presidente de la República por los más prestigiosos radicales de aquella ciudad.

Ha quedado corta la censura del Centro al dirigirla exclusivamente al señor Bahamonde.

En cuanto a la asistencia de tropa del Ejército a la procesión del Carmen, conviene recordar que desde más de cien años a la fecha, ha concurrido y, en ese largo transcurso de tiempo más de una vez ha habido ministros radicales en la cartera de Guerra. Además, la Ordenanza del Ejército que es una ley y numerosos decretos supremos dictados por el Ejecutivo en uso de atribuciones extraordinarias dadas por el Congreso, hacen referencia a esa procesión y a honores para ella en la ciudad de Santiago.

El Ministro de Guerra señor Robles, dictó una orden del día prohibiendo la asistencia del Ejército a funciones que no le fueran propias, pero no pudo derogar aquellos decretos con fuerza de ley ni la Ordenanza del Ejército en sus referencias a esos honores, por la sencilla razón que la ley no se deroga por actos ministeriales.

El señor Robles ha sido el único Ministro que puso orden y cortapizas en esta concurrencia del Ejército a funciones que no le eran propias, y por esto la prensa conservadora lo atacó rudamente, sintiendo el alcance de la orden al no asistir el Ejército a la procesión de las Mercedes.

No han sido, pues, justas las censuras de que han sido objeto los Ministros señores Bahamonde y Robles de parte de sus correligionarios del Centro Radical.

Crítica Literaria

"SCRIBENDI RECTE SAPERE EST ET PRINCIPIUM ET FONS"
Horatins.

CUNA DE CONDORES

Mariano Latorre. Cuna de Cóndores. Prólogo de D. Emilio Vaisse (Omer Emeth). Santiago. 1918. Imprenta Universitaria, In. 8.o de XV y 241 y (1) p.; rústica.

Hasta aquí, el cóndor había encontrado sus poetas elocuentes y entusiastas, Lillo, Bórquez Solar. Desde hoy tiene su prosador, no menos artista e inspirado, en el autor de estos cuentos.

Pero los cóndores que celebra el señor Latorre no tanto son los solemnes monarcas del aire, de inmóvil vuelo entre las dos inmensidades del firmamento y la montaña, como aquella esforzada raza de chilenos, arrieros, baqueanos, mineros y pastores que arrastran su existencia por las rudas e inhospitalarias cumbres, los angostos y recónditos cajones y las salvajes breñas de los Andes, en perpetua pugna con todos los elementos y que saben, con inagotables energías, vencerlos y subyugarlos. Hay en cada una de esas almas el esfuerzo, la tenacidad, el ímpetu del aluvión volcánico que sacude formidable y hace volar la cresta de los montes desgarrando la vestidura de granito armiñada con nieves eternas.

Esta lucha del hombre entregado a sus solas fuerzas contra la naturaleza inmensa y aplastadora, tiene algo de épico, algo que debe envanecernos porque demuestra el alto temple del espíritu nacional, y que estimula como una lección de voluntad briosa, de individualismo enérgico. No sin motivos, pues, se ha interesado en ella desde joven el señor Latorre, y buscado ahí asunto de inspiración.

Son la vida y costumbre, las ideas y psicología de los modestos e ignorados arrieros, de los rústicos labriegos en los fundos cordilleranos lo que el señor Latorre nos muestra con vivo talento y verdad. Porque el autor ha visto y meditado la realidad. Conocedor de aquellos poco accesibles parajes, ha vivido en plena cordillera, entre las nieves perpetuas y el cielo azul, contemplando con arrobo de artista el paisaje espléndido tendido a sus pies, escuchando latir en la suya el alma de la naturaleza pintoresca, imponente y grandiosa. La soledad solemne, llena de misterio, todo el hermoso drama que es la puesta del sol y la espléndida génesis que es la aurora, el diálogo armonioso del río con la selva, la confusa maraña de ciclópeos peñascos asomados al abismo: todo esto ha hablado al corazón del señor Latorre, le ha dicho su secreto, lo ha impregnado de su poesía. Las infinitas voces de la naturaleza, repercutiendo en su alma, han inspirado a su pluma estas múltiples y realistas descripciones.

Pero si el paisaje le interesa y exalta su fantasía, no menos lo atraen y cautivan los habitantes, esos reservados huasos, flemáticos, y estoicos de pocas pero expresivas y vigorosas palabras, toscos, de enjuta y recia contextura, ásperos o inquebrantables como espinos. Todo lo que hay de superstición y fatalismo en la raza, un cierto menosprecio de la civilización engendrado por el apego a la rutina, el instintivo respeto al patrón a la vez que la soberbia indómita y la socarronería no falta de ingenio, y en medio de ello, cual fúlgido brillante en el criadero, ese magnífico sentimiento del patriotismo, del orgullo nacional: pues en "Cuna de Cóndores" está retratada, vive y palpita esa curiosa mezcla de sensaciones e ideas, esa mentalidad que es, en último análisis, el terreno primario de la mentalidad chilena.

En esas almas primitivas, de pocas cuerdas, surgen, sin embargo, y se desarrollan conflictos sentimentales, dramas íntimos. Crecen y dan amplia florecencia las pasiones frenéticas junto a más de un noble y heroico arranque. Como la palmera que en el monte helado de Escandinavia moría de nostalgia, suele en estos paisajes andinos brotar un tierno y rendido amor que el novelista pinta con escrupulosa fidelidad. No ha perdido el señor Latorre uno sólo de esos detalles. Con imparcialidad de auténtico artista les ha prestado a todos el prestigio de su arte, les ha infundido su estro de novelador, los ha recreado con la varilla mágica del talento y nos los coloca a la vista rebosantes de natural y vida. Ya es la seducción de una ingenua moza de las serranías la que nos describe, ya la épica lucha de un pastorcillo con un cóndor o la caza de un león, ya, por último, el desafío de dos jinetes referido con amable desenfado. Son breves escenas que acreditan al señor Latorre de minucioso observador.

Y como tal examen, largo e intenso, ha conmovido profundamente su sensibilidad, por fuerza ha debido esa emoción transcender al estilo, que del paisaje copia los suntuosos colores y que de las almas simples y vigorosas sorprende los acentos viriles, las frases rudas y punzantes. De ahí estos verdaderos gestos escritos, esta bella y artística encarnación de almas en la prosa.

La propia simplicidad de estas almas, a poco ahondarlas, le ha permitido al autor ofrecernos de ellas ejemplares parecidísimos e inolvidables, como On Chipo, heroico leonero y desventurado jinete, como el bandido Nicomedes, tenorio de ocasión, y como esa Florinda en quien la instantaneidad y abandono de la pasión tienen algo de la ceguera y fatalismo antiguos. En estos y media docena de tipos análogos alienta una casta entera. De todas estas almas, ninguna más alta y representativa de los cóndores andinos que D. José María Mardones, protagonista del cuarto relato. Encárnanse en él con grandeza y severidad dramáticas, el religioso amor al suelo, los atávicos rencores del indígena vencido ante los desolados paisajes testigos de un pasado más glorioso, contra la raza menguada que hoy, como a los demás cóndores, lo repele hacia las cumbres. No es un hombre, es un pasado entero, es el símbolo de una familia de legendario heroísmo el que el señor Latorre hace expirar allá en las supremas aristas cordilleranas, envuelto en el sudario de las nieves inmaculadas.

Con los personajes nacen la intriga, los diálogos, las escenas, el movimiento multiforme de la vida, el juego de las pasiones y afectos.

Estos personajes hablan todos con patriarcal sencillez y espontaneidad. El lenguaje popular con sus metáforas usuales, con sus bruscos saltos de una idea a otra y su aparente incoherencia, está manejado con maestría. Los giros pintorescos, la imágen gráfica, la ironía, el reto que se afirma en el corvo, el gesto desdeñoso, la picante malicia son cosas que el señor Latorre conoce bien: las ha considerado centenares de veces, y aquí se limita a recordarlas. Por eso, tales réplicas y agudezas, aquellos diálogos sobrios y substanciosos se suceden con imponderable realismo; por eso cada relato deja la impresión de una obra de arte suficientemente preparada, de una intriga que se desenvuelve sin premura, con la gravedad que le imprime el austero paisaje.

El estilo acentúa y destaca el panorama y las figuras. El autor ha pulido con esmero el suyo, ha buscado efectos de sonoridad y color, giros de efecto, combinaciones verbales insólitas y alguna vez brillantes. Hay en estas páginas, como en una sonata, trozos de bravura. Es que el señor Latorre ha querido, primordialmente, hacer obra de estilista. Confesamos que en parte lo ha logrado y que desde este punto de vista muchos pasajes suyos son interesantes y bellos. Véase, por ejemplo, esta feliz imágen, (p. 91): "Un aguilucho planea sobre los montones negros de los cerros; y en el cielo quieto, como un globo esmerilado, navega la luna entre las olas muertas de las cordilleras..." (yo suprimiría el final de la frase). Véase, entre otros veinte, este pasaje, (p. 108): "Chey maldecío. Me l'avis de pagar con sangre! Y en esta amenaza sanguinaria estaba todo el espíritu combativo de la raza, el orgullo del montañés nervioso y altanero acostumbrado a derribar robles y perseguir pumas; su brazo vencido, al amenazar hacia la pampa, había rasgado el cielo en una inmensa puñalada de su corvo y la sangre de los gauchos corría desbordándose en cascadas entre las aristas de los peñascos." Si alguna vez pudo afirmarse que **ut pictura poesis**, es sin duda, en presencia de descripciones como ésta: (p. 236): "Los saltos fueron cada vez más débiles, y por último se revolcó entre grullidos de angustia, sin desprenderse del garfio que lo asfixiaba. En su ciega impotencia, hinchaba como el biceps de un atleta el lomo flemible, azotábase causada en la tierra su larga cola de gato y en sus zarpazos inútiles arañaba el vacío con las filudas garras descubiertas. Luego, su hermoso cuerpo pareció deshincharse en largos resoplidos, estirándose las patas en flexiones epilépticas. Como una bolsa vacía, tumbóse de costado, agonizante. El perro hundía cada vez más los colmillos despiadados en el cuello."

No resisto a la tentación de transcribir un último pasaje, en que la prosa firme y precisa emula con la poesía. (Pág. 122): "La sierra, alargando las escarpas de sus cerros a modo de brazos cariñosos, los ha tragado en su noche inmóvil, en el callado enigma de sus peñascales. Y entre las piedras mudas y resignadas aquellos seres con un símbolo de fuerza salvaje, la visión de una raza muerta que, abandonando sus cavernas, sube y sube sin término hasta disputarle (sic) a los cóndores sus dominios de la altura, donde brillan los neveros como una polvareda diáfana que hubiera caído de las estrellas."

Se ve ya qué relieve y colorido, cuánta fuerza logra a veces dar a su estilo el señor Latorre. Agregaré que estos triunfos de su arte son frecuentes y que a menudo Pigmalión ha logrado animar la fría estatua de la idea.

...Sólo que no siempre lo acompañan esta fortuna y acierto: suelen fallarle el buen gusto y el criterio literario. Si por algo pue de pecar este libro lleno de méritos de forma y fondo, es precisamente por el estilo. En la prosa del señor Latorre las bellezas vienen ex abrupto, intermitentes la continua cadencia, el número faltan. Es que su pluma y su oído no tienen todavía plena seguridad. De ahí algunas discordancias e incongruencias, y que no se armonicen los tonos.

Examinemos de cerca esta prosa. A primera vista advertimos un defecto fácil de evitar: la monótona repetición de los copretéritos en **aba** e **ia**. Frases hay, (tengo anotado un centenar) en que esas formas verbales se eslabonan en rosario interminable; la frase pierde su variedad y polifonía. Cualquiera de estas páginas hubiera puesto en la parrilla a Flaubert, el maestro inapelable en materia de estilo.

Esto sería el disculpable defecto de **no estar mejor.** Otros son más graves, miran a la ideación misma y afectan al fondo del relato. Como son de muy varia naturaleza, indicaré algunos, a manera de ejemplos, previniendo que no son los únicos.

Así, en la página 6 escribe el señor Latorre: "Su vida perezosa de tenorio de arrabal, pegada al mesón de las cantinas, **en plática** agradable **ante los naipes y el cigarrillo barato** (!) había impreso en su sangre un sello de indolencia corrompida."

Véase cómo el señor Latorre mezcla el sentido recto con el figurado y lo que de ello resulta, ta, (p. 41): "Su mismo corazón helado se deshace un poco más abajo en madejas espumosas, en blancos brazos de agua que se escurren por los altibajos de los cerros, formando regatos y torrentes y se juntan en el fondo de la hondonada en un riacho bullangüero que abandona el cajón, saltando en los peñascos o apozándose en los aguazales, en un loco deseo de su huir de su cuna de nieve." ¡Un corazón que se deshace en brazos y madejas! Es el caso de la "Epístola Moral a Fabio", en que un "corazón entero y generoso" aparece dotado de rodillas y de frente...

Otro caso de la misma confusión de sentidos, (p. 46): "Entonces saltaba como un energúmeno, presa de una extraña locura, dando gritos inarticulados, salvajes, que terminaban, **sin embargo**, en una completa inacción". Esos gritos que se resuelven en inactividad requieren glosa.

He debido renunciar a entender lo que encubre esta frase, (p. 53): "Este salió al toro, pensó Moñi, como si esto lo dijera a alguien, a su padre, a las corraleras, a la misma vaca, **quizá** (!) si a la sierra entera, que le respondía con el esplendor de su grandeza; las cumbres y el agua que resonaban en todo el cuerpecillo de Moñi, como en las copas abarquilladas de los michayes y en la negra soledad de las grutas y cavernas."

No sé qué piense el úblico de la siguiente imagen que discurre el autor (p. 81): "En un **abanico** rojo que abre su medio círculo anaranjado detrás de un cerro azul, fulgura **la oblea sangrienta del sol, & & &.**" ¿No es harto farmacéutica la imágen? ¿Y no es toda una originalidad juntar las ideas de **oblea y abanico?**

Poco después (p. 84) nos dice el señor Latorre: "Pero apenas su cabeza se erguía, a un asomo de peligro o a un ruido inusitado, sus ojos se inflamaban con un fulgor homicida, un alma nueva animaba sus músculos flojos: **alma** sanguinaria **que persistía en el perfil,** (!) **cuya nariz** (¿del alma o del perfil?) se adelantaba con la violenta agresividad de un pico de cóndor."

Otro ejemplo y concluye con esto. Dice el autor (p. 88) que "**su canto** armonioso, oliente a yerba mate, era **un nota** que lo borraba todo: el murmullo del agua, **el estrelleo del cielo, el frío** que se colaba por las gargantas, el odio de dos razas rivales que acababa de fulgurar en la negrura espesa como la hoja de un corvo o de un facón homicida..." Ahora bien, ni del legendario canto de Orfeo se sabe que produjera el maravilloso efecto de borrar el **estrelleo**, (que no es palabra española), ni el **frío**.

Se habrá notado, sin duda, cierta flojedad de la sintaxis en los ejemplos que preceden. Ello se explica por la propia tendencia del autor a hacer obra de estilo. Con tal fin adorna y recarga un poco sus frases con incidentes, paréntesis, enumeraciones y otras elegancias que, extendiendo el p-ríodo, debilitan su solidez.

Este que llega a ser un inconveniente en la frase, alcanza a serio del relato mismo. El exceso de la descripción suele enervar la acción, distraernos; el panorama deja en la sombra al drama; el marco invade al cuadro. Por eso, en casi todos estos relatos se nota cierto desequilibrio, la misma falta de ponderación que suele advertirse en la prosa. Por ejemplo, en la epopeya de Moñi, en la que este defecto resalta más, el señor Latorre ha hecho una bella y muy suficiente pintura del paisaje mientras está en la escena el viejo pastor; se retira éste, y cuando el lector aguarda el desarrollo de la tragedia, vuelve el novelista a lanzarse a cuerpo perdido en las descripciones. Se produce un **double emploi** que retarda la acción y enfría el interés.

Como elemento esencial del estilo, ha debido el señor Latorre ocuparse del vocabulario. Lo ha hecho con esmero y generalmente con acierto. Su estilo es rico en voces porque al léxico académico ha agregado muchos de nuestros modismos y locuciones populares. Ningún detalle del paisaje cordillerano, de su flora o de su fauna

$ 22,000
se repartirán entre los favorecedores del DELICIOSO
TE RATANPURO
EN EL
Gran Sorteo
EL PRIMER PREMIO $ 10,000

Carneros Hampshire Down
Ofrecemos carneros fina sangre del Criadero SAN CARLOS, del señor José Luis Coo.
Agentes exclusivos:
SANTA CRUZ & CIA.
MORANDE 330 — CASILLA 2926 — TELEFONO 1881
8742-4-k

INDUSTRIALES
VENDO
PANADERIA
Extenso local con dos hornos, donde funciona actualmente antiguo y acreditado negocio.
PRECIO Y MAYORES DATOS EN MI OFICINA
Barraca y Fábrica
Situada en pueblo cerca de Santiago y de gran porvenir. Motor nuevo, 16 máquinas funcionando y en perfecto estado, existencias, etc.
PRECIO Y MAYORES DATOS EN MI OFICINA
Carlos Ossandón B.
1080 - HUERFANOS - 1080

Revista Selecta
Concurso
LLAMASE A CONCURSO PARA UN AFFICHE ANUNCIO DE LA FUTURA PUBLICACION DE ESTA REVISTA.
EL ASUNTO DE LA PORTADA SE DEJA A ENTERA LIBERTAD DEL ARTISTA. DEBE SER SIMPLEMENTE DECORATIVO, EN DOS COLORES FUERTES, OLEO O ACUARELA.
LAS DIMENSIONES SERAN DE 0.40 POR 0.30 M.
EL PREMIO SERA DE DOSCIENTOS PESOS Y LO DISCERNIRA LA EMPRESA AL TRABAJO QUE ESTIME MEJOR, RESERVANDOSE ADEMAS EL DERECHO DE COMPRAR A SUS AUTORES LOS OTROS DIBUJOS QUE PUEDAN SER DE SU INTERES, PREVIO ACUERDO CON SU AUTOR.
EL PLAZO DE ENTREGA DE LOS ORIGINALES SERA HASTA EL 20 INCLUSIVE DEL MES EN CURSO. LOS TRABAJOS DEBERAN SER ENTREGADOS EN LAS OFICINAS DE LA EMPRESA ZIG-ZAG, TEATINOS 666.
EMPRESA ZIG-ZAG
5-k

PLATOS UNIVERSALES
PARA TORNOS
OFRECE:
FUNDICION LIBERTAD
LIBERTAD 53-58

DUEÑOS DE HOTELES

Si Uds. necesitan comprar

Catres Colchones y Sommiers

hagan sus pedidos directamente al Fabricante que es donde pueden comprar con más garantía.

Fábrica de Catres

2382 - DELICIAS - 2392

Esq. Av. España

lo encuentra sin recursos. Pero también en este sentido hay exceso. El autor suele, sin necesidad, inventar palabras o usar giros que no están en la índole de la lengua y que en más de un caso la fuerzan y violentan.

Cualquiera que sea el valor de las anteriores observaciones, no es por cierto, mi ánimo depreciar con ellas el apreciable y hermoso volumen del señor Latorre; se trata de una obra muy nacional y de un talento lleno de promesas. Sólo desearía yo, y por eso los he formulado, que algunos de mis reparos pudieran servirle; con ello quedarían satisfechos la conciencia del crítico y los sinceros anhelos del amigo.

Pero resta un postrer encargo ¡y éste si ineludible! Debe el señor Latorre borrar de su libro la siguiente frase que no comprendo cómo se ha deslizado en la página 100: "En su vanidad irreflexiva de montañas, embriagado de **esa gloria falsa que es la esencia misma del alma chilena**, parecíale una ofensa que el chey, como él decía, hubiese aceptado el desafío..." Hay ahí un error de concepto que es, además, una falta de patriotismo.

LEO PAR.

Agricultura

EL PRIMER CORTE DE LOS ALFALFARES

Debido a la primavera tan poco apropiada que hemos tenido, con continuos días nublados, fríos, llovizna, calor, que es de lo más anormal en esta época del año, el desarrollo de los alfalfares destinados a la elaboración de heno han tenido que sufrir todas las consecuencias desfavorables a su buen desarrollo.

Desde luego, la falta de calor suficiente impide que la alfalfa tome el desarrollo preponderante que le corresponde y por el contrario, las malezas que invaden los alfalfares y que se desarrollan mejor con temperaturas algo más bajas y con humedad atmosférica que le es favorable, toman gran desarrollo y el pasto de primer corte resultará este año de bastante mala calidad.

Generalmente el pasto de primer corte no es tan apreciado para la venta, debido a la cantidad de malezas con que sale revuelto; este año, en que las condiciones climatéricas han favorecido su desarrollo, es natural que la calidad del pasto resultará inferior. Por otra parte, no tenemos seguridad de que la buena temperatura se afirme tan pronto y es de esperar que si continúa este tiempo variable, al momento de la henificación, el pasto resultará muy difícil de secar, quedará descolorido y más difícil aún para la venta.

Dados estos antecedentes, parece natural preocuparse del mejor aprovechamiento de este primer corte de los alfalfares.

Hoy en día podemos decir que tenemos exceso de producción de alfalfa aprensada, para las necesidades del país y de ahí el que cada día se aumenten las lecherías para aprovechar los alfalfares en las mejores condiciones. Si hay exceso de producción, lo natural es entonces no enviar al mercado sino el mejor producto y reservar el más ordinario para las necesidades invernales del ganado del fundo. Por esta razón estimo que este primer corte de alfalfa que debe darse en el presente mes, se guarde para el ganado, almacenándolo en forma económica.

No podemos pensar por el momento en su ensilaje, en construcciones especiales que la generalidad de los fundos no poseen, ni tampoco en su henificación para guardarlo aprensado, pues el costo del alambre es tan elevado que recargaría mucho el precio de un producto de valor inferior. Me parece lo más conveniente el proceder a almacenarlo en forma de **parva-silo**, que tan buen resultado da en todas partes para la conservación de la alfalfa y aún cuando es natural que algo se pierda, esta pérdida se compensa con la gran economía del procedimiento.

En efecto, para almacenar el pasto en una parva-silo, se elige terreno alto a fin de librarlo de las humedades permanentes del suelo, y una vez éste limpio, se extiende una capa de paja seca y se principia a arreglar el forraje extendiéndolo en capas de espesor uniforme con el forraje que se ha cortado a lo sumo doce horas antes de llevarlo a la parva. De esta manera se continúa formando hasta alcanzar diez y más metros de alto y para subir el forraje a esa altura se arreglan, roldanas especiales llamadas **plumas** y que permiten subir las gavillas a cualquiera altura con gran rapidez y poco trabajo. Al concluirse la parva se arregla el techo con fuerte pendiente a fin de que se escurran en lo posible las aguas de lluvia. Estas parvas deben tener la menor superficie por el máximum de altura. todo esto sin comprometer la estabilidad por los vientos u otra causa.

Es preferible hacer las parvas bastante grandes y no multiplicar muchas pequeñas que no conservan tan bien el forraje y además, se pierde una mayor cantidad de pasto por efecto de la conservación, pues sabemos que la capa exterior se descompone y no es aprovechable.

Procediendo a ensilar este primer corte de alfalfa que resultará de calidad inferior para la venta, se desocupan muy luego los potreros del primer corte y ya más avanzada la buena estación, se tienen las mayores probabilidades de desarrollar con rapidez el segundo corte que resultará muy puro y vendrá más temprano y permitirá en explotaciones no muy grandes dar con facilidad un tercer corte para henificar.

Si procedemos a henificar este primer corte para las necesidades del fundo, sólo ganaremos **una** gran pérdida de tiempo en el desarrollo del segundo corte, un gasto anti-económico generalmente en la elaboración y enfardadura de dicho heno, sin mayor provecho que si aprovechamos el forraje levantándolo con la mayor rapidez del campo. La pérdida de forraje que implica la parva-silo es bastante inferior al costo que representa la henificación.

Bien sabemos que no hay fundo que no necesite forraje de calidad superior a la paja, no sólo para las crianzas, sino también para sus bueyes de trabajo y ocurre siempre que no se pueden efectuar trabajos de invierno por el mal estado de los animales. En cuanto a las lecherías, es asunto por demás conocido para que insistamos en ese tema.

Cualquier dato sobre cuestiones agrícolas da gratuitamente el suscrito a quien escriba a Santiago, Casilla 40 D.

ROBERTO OPAZO G.

ENRIQUE MORENO OLEA
DENTISTA
Especialista Protesis de la Clínica Dental del Dr. Valenzuela Basterrica. Huérfanos 1616. Teléfono 1642.

"GLOBE"

Neumáticos y Cámaras

ACREDITADOS EN ESTADOS UNIDOS COMO LOS MEJORES POR SU **CALIDAD Y DURACION**, Y CONSIDERADOS DE LUJO POR SU **ELEGANCIA Y ALTO PRECIO**, NO OBSTANTE LOS VENDEMOS A PRECIOS CORRIENTES DE PLAZA PARA QUE EL PUBLICO PUEDA USARLOS Y APRECIAR SU EXCELENCIA.

EXPONEMOS EN NUESTRA CASA UN JUEGO CON MAS DE **DIEZ MIL KILOMETROS**, QUE HA LLAMADO LA ATENCION POR SU BUEN ESTADO, Y AL DECIR DE PERSONAS AUTORIZADAS, PUEDEN HACER **UN RECORRIDO NO INFERIOR**.

Vergara Hnos.

HUERFANOS 1260

5-k.

Fábrica de muebles

El Arte

AVENIDA LAS QUINTAS No. 80

SE HACE TODA CLASE DE MUEBLES E INSTALACIONES.

EXISTENCIA PERMANENTE DE MADERAS EXTRANJERAS Y NACIONALES, GARANTIZADAS SECAS.

GRANDES FACILIDADES EN EL PAGO, SIN RECARGO ALGUNO EN LOS PRECIOS Y SIN INTERESES.

Avda. Las Quintas No. 80

CASILLA 420

j 31

ALQUILO

LLANO SUBERCASEAUX
En calle Arcadia "Villa Raquel", chalet moderno de todo lujo, con jardines y arboleda. A matrimonio extranjero, con contrato, sin muebles o con ellos.

REPUBLICA N.o 641
Muy cómodo chalecito con altos y bajos, 7 piezas y dependencias.
Canon: $ 250.00

EJERCITO
Espléndida casa en bajos. 5 piezas fuera de servicio, instalación completa de baño, jardín, parrón, etc.
Canon: $ 400 y $ 500 con muebles.

CALLE VIÑA DEL MAR
Lujoso chalet amoblado.
Canon: $ 600.00

CARLOS OSSANDON B.
1080. —HUERFANOS.— 1080
4 k

Guantes de Box

de 4, 6 y 8 onzas.
FOOTBALLS, modelos reglamentarios para match.
PITOS para **REFEREES**.
PUNCHING BALLS.

Y toda clase de artículos de **SPORT**, legítimos ingleses.

Casa G. PLACIER
AHUMADA 102
5-k.

Paz, tolerancia y amor

El avance por el sendero que conduce a la elevada colina, ha tornado más lento el ritmo natural de la palabra, ha fatigado los ojos y ha marcado en la frente su huella indeleble!

Más, el espíritu, en el ascenso, aumentó su poder. La tendencia es realidad; la sensibilidad es más fina y más hondo el pensamiento; más amplias y bellas las imágenes; y desde la alta curva, la mirada abarca todos los horizontes...

Las alas, que apenas pudieron moverse en el llano, se despliegan ágiles, se transforman inmensas y emprenden su gira triunfadora a través de los cielos!

Ante la armonía del firmamento, el alma se conmueve!...

Penetra a las constelaciones y no la hieren las flechas luminosas. Se acerca al sol y ni siquiera se marchitan sus alas...

El concierto de los planetas, sus himnos melodiosos, los resplandores que todos ellos, grandes y pequeños, proyectan con mayor o menor intensidad, sin estorbarse entre sí, la hacen estremecerse de entusiasmo y de esperanza y de un vuelo impetuoso desciende hasta el camino áspero y sombrío por donde van sus hermanas, desorientadas y dispersas algunas y empeñadas otras, en luchas materiales, vanas y crueles!...

Las atrae a todas hacia sí; las retiene entre sus alas como en un abrazo afectuoso y les habla de las canciones que acaba de escuchar... Tres canciones que no están fuera sino dentro de la órbita de la razón, de la voluntad y del sentimiento! Tres canciones cuya música es sencilla y profunda!... Canciones que entonadas a un tiempo las tres, forman el poema más hermoso: el poema de los astros... el poema de la luz!: Paz, tolerancia y amor!

ELENA IVENS.

A las fundadoras del Consejo Nacional de Mujeres de Chile.

Modernismos mal entendidos

En un artículo publicado en "La Nación" del Sábado por don H. R. P., se lee lo siguiente:

"**El amor a lo antiguo.**—"¿Quién no sabe en Chile que desde sus primeros años oyen los niños la crítica acerba que merece la poda de los árboles en las calles? Cada vecino siente como si le cortaran una pierna por cada rama de árbol que cae, aunque éstos estén tan vetustos que no tengan savia sino para pequeños brotes y sea necesario rejuvenecerlos. Siempre oimos a caballeros ancianos aclimatados a todo lo antiguo y viejo, conservadores por excelencia, protestar enérgicamente porque se corta un árbol, aunque este árbol está tapando la puerta de una casa o porque sea necesario levantar, en el sitio que ocupa, algún edificio. Preferible será siempre para estos ancianos consultar la puerta estorbada más lejos, edificar en otra parte o no edificar, pero, en ningún caso sacrificar un árbol".

Este artículo sugiere algunas observaciones que se me tolerarán en obsequio del buen propósito. Muy honroso sería que efectivamente alentara en cada uno de nosotros, el entusiasmo por la vegetación que tan amargamente deplora el articulista. Ello indicaría un verdadero progreso en nuestro país, marcaría cierto refinamiento de cultura.

No es del caso reproducir aquí el artículo que en "Defensa del árbol" publicara hace tiempo un norteamericano y que apareció en nuestra prensa. En él, se prueba, que el amor a la naturaleza, aumenta en razón directa de la civilización.

Compare el señor H. R. P. a los defensores de los árboles con los anticuarios u otras personas delicadas o de edad provecta que recelan de los automóviles. En Santiago el miedo a los autos es un legítimo derecho porque en fin de algo ha de servir la sangrienta experiencia que ellos han dejado.

Pero, bromas aparte, no comprendo qué relación pueda existir entre cosas tan diversas como el interés por los árboles y las aficiones anticuarias.

Se imagina el señor H. R. P. que con la misma rapidez con que se demuele y reconstruye un edificio, puede matarse un árbol hermoso y reemplazarlo por otro. Olvida que hay que plantarlo y que en seguida hay que cuidarlo y que por último hay que aguardar muchos años antes de verlo floreciente y disfrutar de su sombra.

Buenos están los parques y avenidas; plánteseles donde se quiera, pero respétense los pimientos de la entrada del cerro Santa Lucía y arrancarlos sería criminal.

Manifiesta el señor H. R. P. que la sociedad agronómica de acuerdo con un alcalde joven y modernista tuvo la idea de crear un consejo de plantaciones públicas, formado por personas expertas.

A mi juicio, no basta una cierta competencia agronómica diremos, si no concurren también ciertas dotes artísticas en los miembros de dicho comisión. Por suerte en el caso actual nuestro primer Alcalde reune esos requisitos, de modo que cabe esperar de su iniciativa que acoja algunas de las anteriores insinuaciones. No todo ha de ser parques ingleses; árboles simétricos; aquellos mismos troncos que crecen torcidos y atormentados suelen ser precisamente los que dan armonía y bellas perspectivas. Basta contemplar la naturaleza para encontrar en ella la confirmación de lo dicho. Ella es más sabia en este sentido que todos nuestros modernistas.

No son "Petronios" todos los que se creen tales.

Para cumplir debidamente su cometido, la comisión asociada al Alcalde, debería contar en su seno a algún médico (a algún higienista mejor dicho), a algunas señoras; a algunos artistas que aportaran el concurso de sus respectivas especialidades.

He andado no muchas cuadras en coche del servicio público, y puedo referir mis impresiones y disgustos. Realmente crispa los nervios ese látigo que como signo de atavismo araucano se conserva vorgonzosamente entre nosotros.

Cada dos pasos, viene el azote y si se le recomienda al auriga que se abstenga, tira de la rienda hasta romper el hocico a los pobre animales.

Al interrogar yo a un cochero me contestó: ¿Qué quiere señorita que hagamos si nos dan estos animales flacos y mal alimentados y cuando presentamos algún reclamo al patrón, nos suspende y quedamos desocupados? La necesidad es más fuerte que la lástima que a uno mismo le inspiran.

Sin ir a Europa, basta atravesar la cordillera para ver la diferencia de cultura de país a país. Indudablemente que la cultura trae la piedad.

¿Por qué en vez de pedir la corta de árboles no se pide la higienización de la ciudad, y los hornos crematorios? ¿Qué ventaja hay en tener avenidas a la europea si la muerte diezma la población en forma vergonzosa?

Existen aquí varias de las condiciones que constituyen los climas excelentes. Temperatura suave, vegetación incomparable, etc.

Pues bien, se quiere anular esas condiciones favorables, con las desaconsejadas medidas de cortar los árboles que propone el señor H. R. P. ¡Cuántas habitaciones insalubres, lo serían menos si tuviesen árboles a su alrededor! Allí en esas habitaciones tienen amplio albergue, mil plagas que encuentran en ellas ancho campo de cultivo; entre ellas cito la tuberculosis, terrible flajelo, que se comunica aún a la clase superior, por el vehículo de las mismas clases obreras. La operaria que trabaja la blusa o el vestido finísimo que ha de adornar a una bella muchacha; o a una madre de familia que con el mismo dinero, les proporciona ese lujo, suele acarrearles tan terrible daño a su organismo.

Los médicos y personas también de cultura e inteligencia se han cansado de pedir a las autoridades la higienización de la ciudad sin conseguir para sus solicitudes mejor suerte, que si hubiesen escrito sobre arena.

Si no se consigue poner a salvo la salud de los habitantes ¿por qué se va a privar a los sobrevivientes de un adorno y de un factor que no daña, si no que hace bien?

No hay derecho para ser crueles ni con los hombres, ni con los animales, ni con los árboles. La piedad y la cultura se dan la mano.

POIL DE CAROTTE.

Escuela Industrial de Salitre de Antofagasta

Educación "Es el arte de guiar a los pueblos por el camino que conduce a su felicidad, atendido el concepto que los estadistas de cada país se han formado de ella por las condiciones peculiares de sus respectivas patrias y las distintas necesidades en las diversas épocas de su desenvolvimiento".

Esta definición de la pedagogía moderna es la que ha dado origen o sirve de base al **nacionalismo** en la enseñanza. De ella se deduce que los programas de educación de Inglaterra, el Japón o la Noruega, no deben ser los mismos que los de Suiza, el Austria o el Turquestán, ni que debemos copiar en Chile lo que se enseña en Francia, España o Alemania, si no queremos condenar a nuestra patria a la estagnación o al retroceso.

Cada país tiene condiciones propias de vida y en cada zona diversas características a las cuales debe ajustarse la enseñanza si se quiere que sea eficiente y contribuya al progreso general. Más aún, hay inventos en las ciencias y progresos en las industrias, que tienden a modificar y trastornar las actividades económicas de un pueblo. En resumen, los programas de enseñanza deben comprender lo estrictamente indispensable y lo esencialmente práctico, o sea, de inmediata aplicación.

Chile es una faja angostísima de territorio enclavado en el extremo suroeste del continente americano, bordeado por el Océano y espaldeado por los Andes y que dispone, cual ninguna otra nación, del más vasto litoral, de las mayores riquezas mineras, de un suelo fértil en sus diversos climas y, sobre todo, del mayor potencial de fuerza motriz que haya en el mundo, base esencial para la implantación y florecimiento de todas las industrias.

Nunca desaparecerán los Andes con los ríos que se precipitan al mar desde su cumbre.

Las características apuntadas nos indican con claridad que debemos ser la nación más industrial y comercial del mundo y que es ese el rol que nos asignó el destino para colaborar en el progreso de la humanidad.

En Chile carecemos de ingenieros, industriales, mineros, constructores navales y pilotos que dirijan los barcos de nuestra soñada marina mercante nacional; en cambio, nos sobran bachilleres y tenemos plétora horrible de empleados que han anarquizado la Administración Pública, que hoy se debate, en un mar de papeleos y disensiones interminables.

Felizmente merced al tesonero empeño del representante de Antofagasta en el Senado, se editó la ley N.o 3365 de 24 de Abril último que crea la Escuela de Salitre destinada a impulsar el progreso minero de la zona más valiosa de la República.

Por decreto N.o 1454 de fecha 4 de Septiembre de este año se aprobó su organización y planes de estudios, consultándose los fondos para su instalación inmediata.

Se nombró director de ella al ingeniero y profesor de la Escuela de Minas de La Serena, don Horacio Meléndez lo que, por sí sólo, es una promesa de éxito.

No dudamos que este jefe inteligente y activo, tendrá la fortuna de rodearse de colaboradores capaces y experimentados que conviertan la Escuela de Salitre en el principal centro de la cultura y progreso de Antofagasta.

C. DE LA C.

Crónica bibliográfica

1. Peña C, Federico. — La separación de los Poderes Públicos. Tesis para la licenciatura en leyes y ciencias políticas. Santiago de Chile. Imprenta y Encuadernación Claret. 1918. — In-4.o de 48 páginas; rústica.

2.o Villaseca Mujica, Benjamín. —La capacidad testamentaria bajo el punto de vista de las enagenaciones mentales. Memoria de prueba. — Santiago de Chile. — Imprenta y Encuadernación Claret. 1918. — In-4.o de 42 páginas; rústica.

3.o Festival artístico literario con que el Colegio Hispano Americano de los Padres Escolapios celebró el XCC Centenario de Covadonga. — Santiago de Chile, 1918. Imprenta y Encuadernación Claret. In-8.o de 71 páginas.

4. Kaulen, Julio. — Las verdaderas causas de la guerra según artículos de reputados autores franceses escritos años antes de estallar el conflicto. Conferencia leída el día 20 de Julio de 1918. —Santiago de Chile, Imprenta y Encuadernación Claret, 1918. — In-8.o de 22, dos páginas.

5. Huidobro, J. — Apuntes de Anatomía Vegetal con un anexo de trabajos prácticos tomados en clases del señor Hans Betzhold.—Santiago de Chile. Imprenta y Encuadernación Claret. 1918. —In-8.o de 73 páginas.

6. Recurso de casación en la forma en contra de la sentencia de segunda instancia en el juicio Dussand-Leveque, sobre liquidación de la Empresa del Dique de Talcahuano núm. 1. — Mackenzie y Cía. Valparaíso. — Santiago. 1918. — In-8.o de 37 páginas.

7. Carrasco T., Selim. — El dispensario para combatir las enfermedades sociales. Tesis de licenciatura. — Santiago de Chile. Imprenta El Progreso. 1918. — In-4.o de 54 páginas.

8. Paredes P., Dagoberto. — Pielitis en los niños. Memoria de prueba. — Santiago de Chile. Imprenta El Progreso. 1918. — In-4.o de 80 páginas.

9. González Enrique, Manuel. —Situación de la mujer en nuestra legislación civil. Memoria de prueba. — Santiaog de Chile. Imprenta El Progreso. 1918. — In-4.o de 47 páginas.

10. Hurtado Borne, René.—La Señorita Risa. — Comedia en dos actos. — Santiago de Chile. Sociedad Imprenta y Litografía Universo. 1918. — In-8.o de 67 páginas.

11. Hurtado Borne, René. — ¡Mal Hombre! Comedia dramática en tres actos. — Santiago de Chile. "Soc. Imprenta y Lit. Universo". 1918. — In-8.o de 112 páginas.

12. Rosales T. Manuel, Quezada V. Demetrio, Neemann, Germán, Vicencio, Galvarino y Asenjo P. Antonio. — Moción presentada a la Asamblea Radical de Valparaíso, para ser patrocinada en la Convención del Partido que se celebrará en Concepción, para obtener se dicte una ley sobre ahorro obligatorio, previsión y amparo de los empleados y obreros de la República. — Valparaíso. Imprenta Porteña. 1918. In-18.o de 42 páginas.

13. Automóviles y Automovilistas. Con mapas sobre los caminos chilenos y datos comerciales y técnicos, indispensables a los profesionales, dueños de automóviles y turistas. Editado por la Casa Editora Mundo. 1918. — Imprenta, Litografía y Encuadernación Fiscal de la Penitenciaría. — In-8.o de xiv, 340, dos páginas y quince mapas.

14. Peña Díaz Ernestina. — Contribución al diagnóstico de la tuberculosis renal por la radiografía. Tesis. — Santiago de Chile. Imprenta Zig-Zag. 1918. — In-4.o de 37, una página, y once láminas.

15. Yáñez Silva N. — "El Huracán". (comedia en 3 actos). La careta. (Monólogo). — Santiago de Chile. Sociedad Imprenta y Litografía Universo. 1918. — In-8.o de 85 páginas.

16. La Patria. — La Humanidad. Conferencias. — Santiago de Chile. Soc. Imprenta y Litografía Universo. 1918. — In-8.o de 39 páginas.

17. Delbés M. Fernando. — El trabajo en los alienados. Tesis de licenciatura. — Sociedad Imprenta, Litografía Universo. Santiago. — 1918. — In-4.o de 53 páginas.

18. Hormann Jorge. — Efectos de las leyes de Impuestos N.o 980 de 23 de Diciembre de 1897 y N.o 3066 de 1.o de Marzo de 1916. — Santiago, Sociedad Imprenta y Litografía Universo. 1918. — In-4.o de 13 páginas.

19. Milnes A. Osvaldo. — El Veto Presidencial. Memoria de prueba. Sociedad Imprenta Litografía Universo. — Santiago. 1918. — In-4.o de 43 páginas.

20. Morandé Campino, Enrique, De la patente minera y del remate de minas Memoria de prueba. Sociedad Imprenta. Litografía Universo. Santiago. 1918. — In-4.o de 59 páginas.

21. Anuario Estadístico de la República de Chile. Vol. VII. Agricultura. Años 1916-17. Santiago de Chile. Sociedad Imp. y Litografía Universo. 1918. — In-4.o de 113 páginas.

22. Anuario Estadístico de la República de Chile. Vol. XII. Comunicaciones. Año 1917. Santiago de Chile. Sociedad Imprenta y Litografía Universo. 1918. — In-4.o de VII, 146 páginas.

23. Medina José Toribio. —Los romances basados en La Araucana con su texto y anotaciones y un estudio de los que se conocen sobre la América del Sur anteriores a la publicación de la primera parte de aquel poema. — Santiago de Chile. Imprenta Elzeviriana. 1918. — In-8.o de lxxvi, 52 páginas.

24. Dall'Orso Garri, Pablo. Régimen legal chileno relativo a la mujer. Memoria de prueba. Concepción. Litografía e Imprenta José V. Soulodre, 1918. —In-4.o de 38 páginas.

Teatro Comedia

Teatro Comedia, tarde y noche estreno "BLUEBIRD".

El Secreto de una Madre

hermoso drama social interpretado por **ELLA HALL**. Exclusividad de la Compañía Italo Chilena.

— PRECIOS: —

Palcos . . . . $ 6.00 Balcón . . . . $ 1.00
Platea . . . . 1.50 Galería 0.40

Teresita-Zazá

En esta semana

ESTRENO

de la gentil tonadillera, en unión de los celebrados excéntricos

LOS TORIBIOS

POLITICA

Directorio Liberal

Esta tarde, a las 18 horas (6 P. M.) celebrará sesión el Directorio General del Partido Liberal con el objeto de tratar de la situación política y de la próxima Convención del Partido.

Las elecciones de Maule

Ayer recibimos de Empedrado el siguiente telegrama:

"El juez de subdelegación de Purapel, don Abraham Valdés, con agentes armados y tres guardianes de la policía comunal de Empedrado, secuestró a viva fuerza al elector aliancista don Crispín Carreño, quien se encuentra gravemente enfermo. Con estos procedimientos pretende la Coalición mejorar su situación, viendo que es favorable a la Alianza, como lo probaremos el 17 del actual.—**Enrique Madrid.**"

CENTRO LIBERAL

Sesión de directorio.—Para hoy Lunes a las 18.30 está citado el directorio de esta institución.

Se nos encarga encarecer la más estricta asistencia, pues, hay importantes asuntos de que tratar.

CENTRO RADICAL DE YUNGAY

Hoy deben reunirse ordinariamente los miembros de este Centro a las 15, en el local de costumbre.

Como se tratarán asuntos de importancia, se encarece la asistencia.

AGRUPACION DEMOCRATA DE SANTIAGO

El Directorio celebrará sesión ordinaria hoy a las 21 horas.

PARTIDO DEMOCRATA

Centro Social Demócrata Comuna San Miguel.—El Viernes 1.o del actual tuvo lugar en la Comuna de San Miguel, en Ochagavía 261 (Población El Carmelo) la reunión de un gran número de socios de este Centro con el objeto de proceder a su reorganización, darle nueva vida y elegir el nuevo directorio.

Reinó en esta reunión el más franco entusiasmo y se demostró el mejor espíritu de propender al engrandecimiento del Centro.

El directorio elegido quedó compuesto en la forma siguiente:

Presidente, Carlos Arancibia; Vice, Ignacio Miranda; secretario, Luis A. 2.o Valdivia; tesorero, Miguel Cárdenas; directores, Ernesto Castillo, Manuel Hernández, Alfonso Miranda, Adolfo Escobar, Luis E. Arancibia, José Nadales, Aquiles Méndez, Fidel Pinilla, J. A. Fernández y José Bustamante.

Después de hacerse cargo el nuevo directorio, a indicación del señor Pedro Olmedo y por aclamación unánime de la sala, se tomaron los siguientes acuerdos:

Reconociendo el alto ejemplo de civismo demostrado últimamente por el senador don Zenón Torrealba, que con ocasión de la votación de Maule trató de asistir al Senado, abandonando su lecho de dolor, a fin de hacer triunfar los colores de la Alianza Liberal, el Centro Social Demócrata de San Miguel acuerda:

1.o Llamarse en lo sucesivo "Centro Demócrata Zenón Torrealba, Comuna de San Miguel".

2.o Nombrar al señor Torrealba su presidente honorario y comunicarle este acuerdo.

3.o Comisionar a la mesa directiva a fin de que pase a imponerse de la salud del señor Torrealba y le haga presente que el Centro Demócrata Zenón Torrealba hace votos por su pronta mejoría.

4.o Saludar y pedir relaciones de amistad a los centros congéneres.

Asimismo, se acordó que la mesa directiva pase, también a imponerse del estado de la salud del diputado don Artemio Gutiérrez.

El local del Centro, Ochagavía 261, se halla abierto los Domingos y días festivos y pueden concurrir a él los socios acompañados de sus familias.

Sesión de directorio tendrá lugar hoy Lunes, a las 20 horas (8 P. M.)

CIGARRILLOS AVILÉS Hnos.

Especiales y Extra Finos

De VENTA en todas las CIGARRERIAS

7-k

Prefiero que me crea un canalla, mi madre, antes de destruir su amor de toda la vida, dice **WILLIAM RUSSEL** en

Los Grillos de la Verdad

LA COLMENA (ANTES AHUMADA ESQ. MONEDA)

Atenderá provisoriamente a su distinguida clientela en sus grandes almacenes de ESTADO 37 al 53.

SOLAMENTE ARTICULOS PARA SENORAS

Oportunamente avisaremos el día de la inauguración.

PARA ENTREGA INMEDIATA OFRECEMOS:

FIERRO acanalado galvanizado y negro: 6, 7, 8 y 9 pies

CALAMINA para forrar Edificios

FIERRO LISO en planchas negro y galvanizado

CASA SANTIAGO WEBB & Co.

CASILLA 1767 -:- ESTADO 156-158-170 -:- Teléf. Ing. 3176-3177

De Asombro
En Asombro

Harán marchar al espectador las verdaderas hazañas de inteligencia realizadas con el fin de llegar al término de la tragedia y satisfacer una misión santificada por el dolor humano.
El público quedará maravillado, ante el poder absoluto que el oro pone en manos de un hombre previlegiado.

El Conde de
Montecristo

ALHAMBRA = HOY: El éxito más amplio y completo del año
ESPECIAL Y NOCHE
EL JURAMENTO DE UN HEROE
DRAMA QUE SE DESARROLLA EN LOS FURORES DE LA GUERRA ACTUAL
EL SOLDADO DE FRANCIA QUE LUCHA POR EL HONOR, POR EL EMINENTE ACTOR
WILLIAN FARNUN
EN ESTA OBRA ENTRAN EN JUEGO LAS PASIONES MAL SANAS; LA AVARICIA, LA INTRIGA, EL ROBO Y LA USURPACION

EDUCACION

La enseñanza manual y el personal de las escuelas del ramo

PRESENTACION DE UN INTERESANTE PROYECTO A LA INSPECCION GENERAL DE INSTRUCCION

LO QUE EXPONE SOBRE EL PARTICULAR LA VISITADORA SEÑORA CORREA.

La visitadora de Enseñanza Manual, señor Carmela Correa de L., ha enviado a la Inspección Técnica del ramo una interesante comunicación en la cual, después de exponer fundadas consideraciones, pide se lleve a efecto un curso de extensión de enseñanza manual para el personal de las escuelas del 3.er y 4.o distrito.

La exposición en referencia ha sido presentada en forma de proyecto.

Penetrada de que la escuela no llena ampliamente su misión, al formar las futuras dueñas de casa, o simplemente a la mujer en las diversas manifestaciones del hogar, dice la señora Correa, he creído un deber ineludible estudiar y reformar el programa de enseñanza femenina, en lo que atañe a las artes manuales que se desarrollan dentro de la escuela primaria.

Reneconocida es la falta de engranaje que existe entre la escuela primaria, la profesional y el taller industrial; en la primera, las actividades manuales se desarrollan aisladamente y en un círculo muy reducido. La escuela profesional toma estos elementos mal preparados y el tiempo que debe dedicar a la extensión y perfeccionamiento de sus obras, lo emplea en la inciación del aprendizaje u oficio que la vocación indica a sus alumnas. Falta, por consiguiente, el tiempo dedicado a la práctica y como consecuencia lógica, palpamos la incompetencia mostrada en el taller, en las industrias y en las artes domésticas. Se impone la continuidad en los programas de enseñanza manual en cualquiera de sus acepciones.

La señora Correa estima que el programa hoy vigente en las escuelas de niñas, no responde por el momento a las exigencias efectivas de la educación moderna, pasó su época al través de las evoluciones que nos trae la guerra mundial. Debemos buscar nuevos horizontes y suprimir todo aquello que no sea práctico, juntamente con los ejercicios que se encuadren en un mecanismo que inhabilite a las jóvenes a explayar su espíritu de inventiva, tan fecundo en la primera edad. El maestro mismo se encuentra encerrado en un marco de fierro que le coarta toda iniciativa y por consiguiente, el gusto y el interés se alejan ante la perspectiva de un resultado dudoso.

La reforma se impone y, ante todo, hay que preparar al personal docente y penetrarlo de la necesidad de cambiar rumbos mediante un curso más práctico, menos rígido y armónicamente educativo y pedagógico, encauzando la enseñanza hacia fines más positivos.

El curso bosquejado tendría por objeto ampliar y perfeccionar los conocimientos especiales que las maestras tengan sobre el ramo, fuera de su preparación general.

Su desarrollo comprenderá dos partes: la teórica y la práctica; a la primera corresponde el estudio, crítica y reforma del programa de labores de las escuelas de niñas; éstas deben ser regionales e industriales, sin perder su mérito educativo, pedagógico. Así la clasificación la marcará la zona, ya sea ganadera, comercial o fabril; aquélla para la hilandería, tintorería y tejidos; la segunda dará cabida para los artefactos de adornos, confecciones varias, lencería, sombreros e industrias similares, y en aquellas zonas fabriles en donde se agrupen centros de población que exploten una industria determinada, podrá asistir nuestro población escolar como en viajes de orientación para sus futuras ocupaciones.

A fin de que el interés en ningún momento se pierda con el trabajo mecánico, incluye en la parte teórica, conferencias de carácter instructivo que tengan similitud con el curso en referencia.

Hay temas que pueden ser tratados ventajosamente por conocidos educadores que son autoridades en materia de enseñanza manual; ellos serían:

1.o El trabajo manual como factor social y económico.

2.o Qué lugar corresponde a Chile con respecto al desarrollo técnico industrial entre las naciones sur-americanas.

3.o Materias primas, cuyo desarrollo se puede impulsar desde la escuela rural primaria.

4.o Medios y organización que necesitan las artes manuales para realizar el fin que persiguen, etc.

La enseñanza práctica de este curso comprenderá: la costura propiamente dicha; corte y confección de trabajos en lencería y modas; tejidos al telar; bordados, deshilados, mantelería, zurcidos, remiendos, transformaciones, trabajos libres y de aplicación.

El curso podría quedar sujeto a las siguientes disposiciones sobre admisión de alumnas:

1.a Ser profesora en ejercicio de sus funciones.

2.a Que manifiesten verdadera vocación por el ramo de enseñanza manual.

3.a La asistencia será obligatoria una vez aceptadas.

4.a Las inasistencias bajarán el promedio de la nota final.

5.a El material será costeado en parte por las alumnas y en parte por el curso, según sea el modelo elegido.

6.a Se pagará una cuota de incorporación equivalente a diez pesos para atender a algunos gastos que la enseñanza demande.

7.a Las alumnas traerán útiles de costura y un delantal blanco.

8.a La elección de la asignatura o trabajo es optativa, siempre que esté de acuerdo con las aptitudes del candidato.

El curso funcionaría de las 13.30 (1.30) a las 18 (6 P. M.), en el local de la Escuela Superior de Mujeres número 19 y estaría dirigido por competentes profesoras y supervigilado directamente por la visitadora del ramo, sujetándose al siguiente horario:

Lunes, de 13 (1.30 P.M.) a 18 (6 P. M.)—Tejidos al telar.

Martes, de 13.30 (1.30 P. M.) a 18 (6 P. M.)—Deshilados, bordados y mantelería.

Miércoles, de 13.30 (1.30 P. M.) a 18 (6 P. M.)—Corte y confecciones en lencería y modas.

Jueves, de 13.30 (1.30 P. M.) a 18 (6 P. M.)—Tejidos al telar.

Viernes, de 13.30 (1.30 P. M.) a 18 (6 P. M.)—Deshilados, bordados y mantelería.

Sábado, de 13.30 (1.30 P. M.) a 18 (6 P. M.)—Zurcidos, remiendos y trabajos de aplicación.

La visitación del ramo, solicita como única concesión, el que se permita al personal asistir al curso indicado en un número de cincuenta alumnas, dándoles las facilidades del caso, pudiéndose aceptar solo una maestra de cada escuela, propuesta por la directora respectiva.

F.C.T.C.
Ferrocarril Transandino DE CHILE
OFICINA DE INFORMES
Calle Morandé 291
—SANTIAGO—
Teléfono 695
Casilla 198
W. WILSON BRIDGE
Agente
9-K

Revolvedoras de concreto
Rendimiento 8 metros cúbicos por hora.
Prácticas, sólidas y económicas.
Raab, Bellet y Cía.
Fundición "Las Rosas"
SANTIAGO, Estado 235 - TALCA, Comercio 840

UNIVERSIDAD POPULAR LASTARRIA.—La clase de esta noche.—Hoy a la hora y en el local de costumbre, dará el profesor de la cátedra de Fisolofía de esta Universidad, la 25.a clase con el siguiente tema:

Las ideas

Sumario: I La obstrucción y la generalización. — II Naturaleza psicológica de las ideas o conceptos.

FEDERACION DE PROFESORES DE I. PRIMARIA DE CHILE.—Gran velada.— Hoy a las 21 horas tendrá lugar en el Teatro Setiembre, el beneficio preparado por la agrupación departamental con el objeto de allegar fondos para la fundación de la Casa del Maestro.

Damos a continuación el programa:

Primera parte:

1.o M. C. de Sánchez.— Canto patriótico. Coro. Escuela Superior N.o 34.

2.o Danza infantil, Escuela Superior N.o 34.

3.o Verdi.— Il Trovatore.—Piano. Señoritas Ercilia Páez y María I. Muñoz.

4.o Blanco Belmonte.— La canción del azahar. Señorita Carmencita Ortúzar.

5.o Danza. La Libertad. Escuela Superior N.o 34.

6.o Peón y Contreras.— "Gabriela". Declamación. Señorita Matilde Gómez.

7.o S. Parraguez. Las Estrellas. Coro. Escuela Superior N.o 34.

Segunda parte:

Representación de la comedia en tres actos de don Luis Rodríguez V. "Por amor y por dinero", por socios del Centro Liceo de Aplicación.

Vida Estudiantil

FEDERACION DE ESTUDIANTES DE INSTRUCCION SECUNDARIA

La gran velada artístico-bufa

Como ya lo hemos anunciado, el Miércoles 6 del actual a las 21 horas en el Teatro Septiembre, tendrá lugar una gran velada artístico-bufa organizada por los estudiantes de instrucción secundaria. Damos a continuación el programa:

Primera parte

1.o Himno de los Estudiantes. Orquesta.

2.o Carrasco y Cía. Variedades.

3.o César Cui, intermezzo, piano, señorita Haydee Hartley.

4.o Dos palabras, Pepe Martínez.

5.o Couplets por "La Maja".

6.o Magneriana, dirigida por Wagner en persona.

7.o Se pondrá en escena el sainete de Cariola (sin Frontaura), titulado "Al borde de la tumba". Reparto (véase programa).

8.o La Pavlowa, "Muerte de la chancha", baile exótico, clásico, etc.

9. "La Olguita", concertista de 10 años, ejecutará al violín una pieza de Sarazate acompañada al piano por la señora Raquel de Morales.

10. Orquesta por el maestro Cachipuchi, y Cacheto, pout-pourri de Norma.

11. Oda a un burro anciano y meritorio, por Mac-Anoodo.

2.a Parte

1.o Orquesta. Intermezzo del Anillo de hierro.

2.o Se pondrá en escena (ya que no se puede poner en otra parte(, la ópera lírica bufa "El Tosco", en tres actos, prólogo y un sólo cuadro no más. Letra de Ignacio Fontecilla y música de A. Jabalquinto, Puccini, Hortis de Agárrate, Masenet, Gómez y otros pájaros de cuenta Reparto (ver programas).

4.o Felino Dentista. Bailes clásicos.

5.o 10 minutos de singergüenzura laica, gratuita y obligatoria. Carrasco y Cía.

6.o Solo de violín por el señor Ricardo Vásquez, acompañado al piano por el señor José Salinas.

7.o La Piduqueña, tonadillera aristocrática adicción.

8.o Ejercicios fantásticos en la cuerda por Pincho González y Juan de Dios Pezoa.

9.o Sorpresa.

10. Obsequio al público de aire fresco contra la Grippe en la Arbolada de las Fictisias.

11. Providencia. . .

Las entradas se expenderán al público los días Lunes, Martes y Miércoles, de 11 a 11 y media y de 17 a 17 y media, en A. Prat 28.

Los estudiantes pueden adquirirlas ante sus respectivos delegados.

"CENTRO LICEO DE APLICACION".—Se comunica a los socios de este Centro, se sirvan concurrir en el mayor número posible el Martes a las 21 hoiras, con el objeto de ensayar el himno del Liceo de Aplicación, que se cantará el Sábado próximo, con motivo de la celebración del lustro

GARDEN — HOY
ESPECIAL Y NOCHE, PLATEA $ 1.50
LA CAIDA DE LOS ROMANOFF
o sea la historia del destronamiento del Czar y las intrigas, crímenes y amores de RASPUTIN.

JUEVES
El Conde de Montecristo
la novela mágica en la que el gran escritor francés ALEJANDRO DUMAS, vació su genio inmortal arrebatando de entusiasmo al mundo.

TEATRO
Alameda
Tarde y Noche

EDDIE POLO EN LA 4.a FUNCION DE
El Blanco Trágico

MAÑANA TARDE Y NOCHE
TENTACION
Por Geraldina Farrar

HOY TARDE:
WALLACE RIED en
"JUSTICIA Y HONRA"
Teatro Brasil
HOY NOCHE:
Antonio Moreno en
"EL TRIUNFO DE INOCENCIA"
Señorita: Lea las bases del concurso de belleza varonil en los programas de HOY.

TEATROS

Teatro Municipal

BENEFICIO DE FERNANDO DIAZ DE MENDOZA.—Anoche se hizo la hermosísima comedia de Jacinto Benavente "El collar de estrellas", obra que tiene todas las grandes cualidades del ilustre dramaturgo

DON FERNANDO DIAZ DE MENDOZA

En ella toca hacer papel preponderante, y lo desempeñó a maravilla Fernado Díaz de Mendoza. Su don Pablo es de profundo convencimiento. Hay en él todo el espíritu del personaje, soñador incorregible, ilusionado en un principio, razonador en seguida, "con firmes raíces en la tierra".

El rol de María Guerrero no es brillante, pero supo darle mucho colorido.

Los demás artistas, señora Salvador, señoritas Ladrón de Guevara y Hermosa, y señores Santiago, Capilla, Vargas y Valentín, fueron muy aplaudidos.

—En la brillante temporada que efectúa en el Municipal la Compañía Dramática Española Guerrero-Díaz de Mendoza, la función de esta noche tiene un atractivo especial. Es ella la 17 de abono, pero está dedicada a don Fernando Díaz de Mendoza, el inteligente y caballeroso director de esta compañía.

El teatro castellano debe mucho al señor Díaz de Mendoza; él ha paseado sus mejores obras por los escenarios de París, Italia y de América; a su inteligencia y a su esfuerzo han reverdecido los laureles de la musa clásica castellana.

La América española ha aplaudido también al gallardo actor y a su compañía; Argentina la deberá pronto un hermoso teatro y la literatura chilena le está agradecida por el reciente certamen dramático. Quiso el señor Díaz de Mendoza con ese certamen incorporar a su repertorio una obra dramática chilena y esto compromete nuestra gratitud.

En cuatro ocasiones hemos tenido como huésped al señor Díaz de Mendoza y a su compañía y en todas ellas, sus veladas en el Municipal, han dejado un grato recuerdo, por la elegancia y buen gusto que ha reinado en ellas.

En la presente temporada han quedado de manifiesto las hondas simpatías que en todas las esferas sociales ha sabido captarse el insigne artista.

Por eso esta noche, que es su función de honor, esas simpatías se exteriorizarán en forma elocuente. Ha elegido el señor Díaz de Mendoza para su función de honor, una de las obras más bellas de Jacinto Benavente: "La propia estimación".

Estamos, pues, seguros, que el Municipal revestirá esta noche el esplendor de las fiestas de galas.

STEFI-CSILLAG.—He aquí la artista que mañana hará su aparición entre nosotros, encarnando el rol de "Frou-Frou" en "La Duquesa del Bal Tabarín", la obra de Lombardo, que ella creó por primera vez en América del Sur.

Stefi-Csillag es una de las artistas más en boga de las que en los últimos años nos han visitado; es la tiple cómica por excelencia, porque es una "diseuse" perfecta. Los que busquen en la señora Csillag una voz tonante que asombre por la potencialidad extraordinaria de sus agudos o la extensión de su registro de cantante, sufrirán, sin duda, una decepción. Pero, en cambio, aquellos oyentes refinados que buscan lo que una artsita de este género puede y debe dar, encontrarán en ella la gracia fina y liviana, la elegancia exquisita y refinada, el temperamento cultivado de una artista de verdad, que conoce todos los secretos de la escena y domina con talento todas las situaciones.

Como ya se ha dicho anteriormente, fué Stefi-Csillag la que creó en América la "Frou-Frou" del Tabarín, obteniendo en esta obra un doble éxito de arte y elegancia, si se permite el pleomasmo, no siendo la elegancia sino una forma refinada del arte: las toilettes que la señora Csillag ideó para la Duquesa fueron copiadas idénticamente por las otras tiples que después de ella abordaron esta obra.

Otra circunstancia que singulariza esta temporada, es la discreción absoluta que, por rigorosa consigna, observan en todo momento los artistas en la escena, lo cual es una garantía para las hijas de familia, y muy especialmente para los padres de familia...

TERESITA ZAZA.—En esta semana hará su primera presentación ante el público santiaguino la tonadillera Teresita Zaza.

Es ella una de las sobresalientes artistas del género de varieté, teniendo para nosotros, el antecedente de haber actuado con éxito, por más de un año, en el Teatro Porteño de Buenos Aires.

En unión de la Zaza trabajarán los excéntricos modernos: los Toribios, contratados por la empresa para completar el espectáculo.

MONTERO-FERNANDEZ. — Ningún conjunto de género chico, ni siquiera contando con elementos superiores a los de éste, ha conseguido hacer, entre nosotros, temporadas tan fructíferas como éste, que en menos de un año ha dado ciento cincuenta y una funciones en el Teatro Santiago.

A pesar de no contar con todo el cuadro necesario, las interpretaciones obtenidas pueden considerarse muy meritorias, ya que revelan una laboriosidad y entusiasmo extraordinarios de parte de los artistas que componen la compañía. Noventa obras han desfilado por el cartel, de las cuales treinta y cuatro estrenos para Chile, de ellos cuatro nacionales.

En sus permanencias nos ha hecho conocer piezas de tanto mérito como "La Chicharra", "el Alma de la Jota", "La Venganza de la Petra", "La Canción de Pierrot", "De todo un poco", "El marido de la Eugracia", "El Rayo", "¡Vaya Calor!", "El asombro de Damasco", "El ascensor", "La gran familia", y las nacionales "Lo que bota la ola" y "De Iquique a Santiago'.

Ahora saldrán en jira por las principales ciudades del sur para venir a Santiago en Diciembre, con su elenco totalmente reformado y un extenso repertorio de estrenos Así lo espera el público que hasta hoy los ha favorecido

"MUNDO TEATRAL".— Mañana Martes sale a la venta, en la calle, puestos de diarios y boleterías de teatros y cines, el segundo número de esta revista de teatros y cinematógrafos, que ha constituído una verdadera originalidad en este género de publicaciones En un formato grande, con portada en colores y caricaturas, e ilustrada artísticamente, encierra cuanta novedad hay en teatros y cinematógrafos, además de una obra teatral completa, que es una producción inédita de René Hurtado Borne, titulada **El culpable de siempre.** Con esta cualidad de presentar obras desconocidas, creemos que tendrá gran interés, pues así el público podrá apreciar la constante labor de nuestros autores.

Mañana daremos el sumario completo de este interesante número

Noticias cinematográficas

"EL CONDE DE MONTECRISTO".—No caben comentarios ante las verdaderas realidades de las obras que se pueden llamra sobresalientes. La Casa Pathé de París ha vaciado su inteligencia al filmar esta obra que bien se le puede calificar de una película colosal, palabra que no debe ser puesta si aquellas películas que como "El conde de Montecristo" sean un monumento de arte.

Para adelantar esta recomendación al público tenemos ante nosotros los diarios de Valparaíso.

"CHRISTUS".—Continúa esta magnífica película siendo la gran atracción de la temporada cinematográfica. Los principales cines han tenido con su exhibición concurrencias extraordinarias.

Hoy se inician las exhibiciones populares a dos pesos platea, precio mínimo a que será exhibida en Chile la obra del poeta Fausto Salvatori.

El Teatro Iris de la calle Castro, la presentará hoy en las funciones de la tarde y noche.

"LOS MODERNO HIPOCRITAS".—En las funciones de mañana del Teatro Garden, será estrenado el drama social titulado "Los modernos hipócritas", argumento de interés y emoción que exalta el concepto del honor y apostrofa los prejuicios sociales.

Lo interpreta la hermosa actriz Lady Elizabeth Risdom y pertenece a la serie de espectáculos basados en escenas de la vida real iniciados con la vista "Los segadores de la vida".

PELICULAS PARAMOUNT — Ayer fueron reprisadas en el Comedia las dos hermosas cintas Paramount "Boda trágica" y "La favorita del Regimiento" que han sido recibidas con muestras de alta complacencia por parte del público.

En el curso de la semana será estrenadas dos nuevas obras: "La hermana mayor" y "Astucia femenina".

En la última de las obras nombradas se presenta por primera vez en Chile la joven artista ya célebre en los escenarios norteamericanos Blanche Sweet.

D'ANUNZZIO Y EL CINE.—Muchas han sido hasta ahora las obras que de el genial literato italiano Gabriel D'Anunzzio han sido traducidas a la tela, pero ninguna hasta ahora había sido llevada con tanta propiedad como la "Gioconda" la hermosa tragedia que será próximamente estrenada en el Royal Theatre. La interpretación del rol principal está a cargo de la Makowska, artista que reune todas las cualidades de gracia y hermosura para cargar con la responsabilidad de un papel como el de Gioconda.

LAS INTERPRETACIONES DE WILLIAM RUSSELL. — William Russell es uno de los pocos artistas a los que se les puede confiar la responsabilidad de los más diversos roles. El sabe ser un gentleman, como bandido. Un aristócrata y un vagabundo. El arte de sus interpretaciones es perfecto. Ha llegado hasta donde no se puede ir más. Por eso el público, bajo la sola enunciación de una película de Russell, se dispone a ver una obra de arte cinematográfico. Próximamente se presentará en su obra: "Los grillos de la verdad".

Programas de hoy

CINE PARAMOUNT. —Av. Portales esq. Esperanza.—Tarde y noche se proyectará en esta sala la película de aventuras sencionales "EEl ojo submarino"

ROYAL THEATRE. — Huérfanos entre Ahumada y Bandera.—Programa Glucksmann.—En la especial de hoy se llevará a efecto la conferencia que un periodista americano dictará sobre las actividades de los Estados Unidos en la Guerra. Será presentada al público por el publicista don Luis Alberto Cariola y se proyectarán algunas películas cinematográficas proporcionadas por el Comité de Informaciones públicas, dando a conocer la preparación del país para la guerra. Además Miss Jackson cantará el Himno Americano. La entrada para este acto es libre y que se pueden considerar como invitadas todas aquellas personas que simpaticen con la causa aliada.

En la nocturna se reprisará "Obras son amores", la hermosa comedia americana "Marca Triangle", que tanto gustó ayer.

Mañana se estrenará una hermosa producción de Jackie Saunders. Se presentará en una encantadora comedia sentimental titulada "La Buena Betty".

TEATRO POLITEAMA. — Portal Edwards.—Programa Glucksmann.—Hoy exhibe este cine la cinta Max Linder y el Divorcio, en la que Max agota los efectos de risa, resultando siempre una gracia chispeante y espontánea que en todo momento recuerda al genial actor francés.

Además se proyectará un hermoso drama Eclair, titulado "Primero el Deber" y que relata con sencillez y arte, un emocionante episodio de la vida real.

TEATRO ELECTRA.—Catedral esquina Sotomayor.—Programa Glucksmann.—En la especial de hoy se proyectará la hermosa comedia interpretada por Gail Kane, "La Impostora".

Mañana se estrenará el hermoso drama marca Eclair titulado "Primero el Deber".

CINE ALHAMBRA.—Programa Cinema Limitada.—San Antonio esquina de Monjitas.—Tanto en la especial como en la noche de hoy, pasará este teatro por última vez el éxito de la Casa Fox "El juramento de un héroe". William Farnum interpreta esta nueva obra con la maestría que él sabe hacerlo.

TEATRO COMEDIA. — Huérfanos esquina de Morandé.—En sus dos funciones de hoy, será proyectada la moderna producción cinematográfica de la Bluebird Co., titulada "El secreto de una madre".

La obra de nuestra referencia ha merecido como principal intérprete a la joven e inteligente actriz Ella Hall.

TEATRO BRASIL. — Plaza del Brasil. — Programa Paramount y Gluckmann. — Gran entusiasmo ha despertado entre el elemento femenino el curioso concurso de belleza varonil organizado por la empresa de este cine.

Hoy se hacen las dos últimas presentaciones de los opositores primeros: Wallace Ried y Antonio Moreno.

En la especial se exhibirá "Justicia y honor" por Ried y en la nocturna "El triunfo de la inocencia", por Moreno.

Mañana en ambas funciones se estrenará "El casamiento de Kitty", graciosa comedia por el estilo de "Escuela de maridos" y "Bebé mío", interpretada por Fannie Ward.

GARDEN THEATRE. — Delicias frente a Dieciocho.—Programa Pairoa y Herrera.—En las funciones especial y nocturna de hoy será por última vez el drama histórico basado en las causas que trajeron como consecuencia el destronamiento del Czar de Rusia e interpretado por el propio monje Iliodor, ex-secretario y confidente de Rasputín titulado "La caída de los Romanoff".

TEATRO DIECIOCHO. —Dieciocho esquina Delicias. — Programa Paramount.—Hoy estrena este teatro la película presentada por la Casa Paramount "Boda trágica", interpretada por Fannie Ward.

El Miércoles, por última vez, "Las bodas de Catalina".

TEATRO NOVEDADES. — Cueto. —Programa Italo-Chilena.—Hoy en la noche, la tercera función del "Blanco trágico", estreno de los episodios 7.o "La Loca Cararera", 8.o "El testamento", con nuevas hazañas de Eddie Polo.

TEATRO IRIS.—Castro 130.—Programa Sociedad Teatro Septiembre.—Hoy Lunes, en las funciones vermouth y nocturna se exhibirá la película artística religiosa "Christus", poema de Fausto Salvatori, música de Giocondo Fino.

AMERICAN CINEMA. — Arturo Prat 102.—Programa Cinemas Ltda.—Estrenará este cinema hoy en la noche, la comedia americana "El triunfo de la inocencia", en la que se desarrolla una trama de interés.

TEATRO VICTORIA.—Avenida Recoleta.—Programa Cinemas Ltda.—Pasará este teatro hoy por última vez la obra de la Casa Triumph "Los segadores de la vida".

Avisos de Crónica

TEATRO MUNICIPAL

Empresa concesionaria: R. Salvati
Temporada 1918
Compañía Dramática Española
María Guerrero-Fernando Díaz de Mendoza
HOY LUNES 4 DE NOVIEMBRE DE 1918
A las 21.15 horas (antes 9.15 P. M.)
Beneficio de
FERNANDO DIAZ DE MENDOZA
17a Función de Abono
Programa
La comedia en tres actos, en prosa, original de don Jacinto Benavente, titulado:
LA PROPIA ESTIMACION

TEATRO MUNICIPAL

Empresa concesionaria: R. Salvati
HOY LUNES 4 DE NOVIEMBRE DE 1918
A las 17.30 horas (antes 5.30 P. M.)
A. RUBINSTEIN
Ultimos conciertos
Recital Albeniz
"SUITE IBERIA"
Plateo $ 10

A. MORA P. DENTISTA
ESTADO 136

GALVARINO PONCE
DENTISTA
Cirugia y enfermedades de la boca.—Bandera 537. Teléfono 776.

Luis Valdés Morel
ABOGADO.—HUERFANOS 1223.

Gente iluminada y feliz, han tomado la resolución de usar siempre la ampolleta G-E EDISON.
Se vende en todos los buenos Almacenes Eléctricos

INFORMACIONES DEL EXTRANJERO

SERVICIO DE NUESTROS CORRESPONSALES ESPECIALES, de The Central and South American Telegraph Co., via Colon, de la Agencia Havas y de la Agencia Americana

LA GRAN GUERRA

Los aliados continúan avanzando en el frente Occidental

El Ejército austriaco del Isonzo se encuentra rodeado por las tropas aliadas

LAS TROPAS ITALIANAS ENTRAN A TRENTO Y TRIESTE, Y RECONQUISTAN A UDINE

En el frente italiano se han hecho ya 100,000 prisioneros y se han tomado 2,000 cañones

En el frente Occidental

LOS NORTEAMERICANOS HACEN UN GRAN BOTIN

CUARTEL GENERAL NORTEAMERICANO, 3.—Los norteamericanos se han apoderado de más de 60 cañones de grueso calibre, de gran cantidad de cañones de 77 y 150 milímetros, de numerosos howitzers de distintos calibres y de centenares de ametralladoras, en el avance de ayer.

Hoy, al noreste de Verdun, se han apoderado también de grandes cantidades de municiones y material de todas clases.

LOS ALEMANES SE RETIRAN RAPIDAMENTE DE LA LINEA FREYA

CUARTEL GENERAL NORTEAMERICANO, 3.—Ante la presión de los norteamericanos, los alemanes se retiran más allá de la línea Freya, con tanta rapidez que se ha perdido el contacto entre perseguidores y perseguidos.

La aldea de Fosse ha sido tomada, lo que representa una avance de cuatro millas desde el punto de partida, a través de Bayonville.

EL OBISPO DE LILLE HABLA DE LOS EXCESOS Y BARBARIDADES COMETIDAS POR LOS ALEMANES DURANTE LA INVASION

PARIS, 3.—Entrevistado por "Le Journal" el Obispo de Lille, Monseñor Charrost, declaró que los alemanes le parecieron seres sin conciencia ni corazón que daban lugar a sinnúmero de ejemplos de brutalidad y de ignominia, especialmente en los raptos que ejecutaban de mujeres jóvenes, en los encarcelamientos de eclesiásticos y en el saqueo y sacrilegios cometidos en las iglesias de su diócesis.

Dijo también Monseñor Charrost que se encamina a Roma a dar cuenta al Santo Padre del indigno comportamiento de las tropas teutonas y a denunciarle su hipocresía.

BOMBARDEO AEREO EN NANCY

PARIS, 3.—En la tarde del Jueves los aviadores alemanes atacaron a Nancy, causando víctimas y pérdidas materiales. Inmediatamente los cañones anti-aéreos fueron puestos en servicio, impidiendo la vuelta de los aviadores enemigos.

EL EJERCITO ALEMAN SE ENCUENTRA EN COMPLETA RETIRADA AL ESTE DEL MEUSE

NUEVA YORK, 3.— La "Associated Press comunica que en el frente norteamericano los aviadores han notado que el ejército alemán al este del Meuse parece estar en completa retirada, pues los caminos se ven repletos de tropas y artillería que se trasladan hacia el norte.

LA SITUACION EN EL FRENTE OCCIDENTAL

PARIS, 3. — El Corresponsal de la Agencia Havas comunica desde el frente británico:

"A pesar de la lluvia y de la neblina que persisten, el primer ejército británico realizó un victorioso avance en un frente de más o menos 25 kilómetros; y progresó en cuatro puntos más de seis kilómetros, apoderándose de objetivos de gran importancia y quebrantando especialmente la resistencia enemiga en la línea Freya donde existían sólidas fortificaciones. Simultáneamente el general Gouraud aseguraba la total posesión del canal de Ardennes. Al fin de la jornada un movimiento de retirada rápida reemplazó la enérgica resistencia del enemigo que en su repliegue hubo de retirar apresuradamente las baterías que mantenía emplazadas.

Los aliados obtuvieron ayer hermosas victorias y siguieron imponiendo totalmente su voluntad a los ejércitos alemanes.

El potente bastión del bosque de Argonne fué tomado después de tres semanas de ruda lucha, e inútiles fueron los esfuerzos del enemigo para conservar esa estratégica posición que se prestaba admirablemente para la defensa.

El actual estado del frente occidental es el fruto de los magníficos esfuerzos combinados del ejército comandado por el general Gouraud y del cuerpo americano comandado por el general Ligett.

Los progresos de los ejércitos hacia al este, después de la captura de Valenciennes, amenazan muy seriamente a Maubeuge y Mons y son el comienzo del quebrantamiento del centro de todas las posiciones enemigas.

Los aliados prosiguen igualmente con toda felicidad su brillante ofensiva en Bélgica y se puede decir que ya la caballería belga ha llegado a Gante.

Los franceses y norte-americanos, por su parte, se han extendido y profundizado sobre toda la cabeza del puente del Escalda y poseen ahora un buen paso que compromete singularmente la solidez de la línea enemiga".

◆

Informaciones oficiales

COMUNICADO BRITANICO

LONDRES, 3.— (Oficial). — Los ataques emprendidos durante el 31 de Octubre y el 1.o de Noviembre por el 2.o ejército británico y el ejército franco-americano en Flandes dieron sus frutos en la jornada del día 2 de Noviembre.

Presionados por el ejército belga y la izquierda del ejército francés los alemanes se ven obligados a replegarse precipitadamente hacia Gante y el canal de Terneuzen.

Al final de la jornada las tropas belgas y francesas, alcanzaron a Ecloe, Waerschoote y al canal de Lalieve a Seeverghem, y actualmente se encuentra a cuatro kilómetros de los lindes de Gante, habiendo alcanzado las orillas del Escalda y todo el frente del río más arriba de Seeverghem.

COMUNICADO ALEMAN

BERLIN, 3.— (Oficial, vía Berlín).— Nuestras tropas que estaban junto al río Lys se retiraron sobre Gante.

Al sur de Valenciennes, los ingleses nos rechazaron sobre Sultain, y reconquistaron a Preseau.

Los norteamericanos abrieron una brecha en nuestro frente, lo que nos obligó a retirarnos entre el Aisne y Champigneulles.

Los norteamericanos ganaron terreno en Tailly, más allá de Villers, y delante de Dun sur Meuse.

COMUNICADO FRANCES

PARIS, 3.— (Oficial).— Los alemanes siguen retirándose a través del bosque de Ardennes, seguidos por los franceses, que están siempre en contacto con el enemigo.

Hoy nos hemos apoderado de numerosas aldeas, y hemos hecho buena cantidad de prisioneros y tomado importante material.

Hemos alcanzado hasta Quatre Champs, La Croix-au-Bois, Vandy y Ballay.

COMUNICADO FRANCES

PARIS, 3.— (Oficial).— Entre el Oise y el Serre dimos un feliz golpe de mano contra las posiciones enemigas al norte de Pargniaux, lo que nos permitió hacer algunos prisioneros.

Frente al Aisne, nuestra infantería realizó algunos progresos en el curso de la noche. Nos apoderamos de las aldeas de Corix-au-Bois y Nivry.

La resistencia enemiga ha aumentado sensiblemente, especialmente en el bosque de Argonne. Cayó en nuestras manos un importante material abandonado por los alemanes en el curso de su retirada, y además, 14 cañones, de los cuales 5 son de grueso calibre.

Los prisioneros tomados desde el principio de estas operaciones, pasan de 2,000.

COMUNICADO FRANCES

PARIS, 3.— (Oficial).— Hemos emprendido vigorosos ataques, operando conjuntamente con los norteamericanos, entre el bosque de Argonne y el Meuse. Estos ataques obligaron el enemigo a batirse en retirada a través del bosque. Al lado izquierdo conquistamos a Semmy y llevamos nuestras líneas hasta la orilla sur del canal de Ardennes, el que bordeamos desde Sammy hasta Neuville. Más al sur alcanzamos hasta las cercanías de Alleux, Quatre Champs y Croix aux Bois.

Nos tomamos el bosque de Nandy y la aldea de Ballay Depit.

La resistencia del enemigo ha sido violenta en la meseta de Alleux y el desfiladero de roix aux Bois. A la derecha nos tomamos Primat. Al norte de Primat avanzamos más allá de Chenepite.

A pesar de los obstáculos del bosque de Argonne, perseguimos encarnizadamente al enemigo, que se retira abandonando gran cantidad de material de guerra. Los contra-ataques alemanes han sido rechazados completamente y hemos hecho en ellos centenares de prisioneros.

Gracias a nuestros aviadores, el avance de nuestra infantería ha sido brillante y hemos hecho importantísimos reconocimientos y exploraciones.

En la región de Cresne, Tanay y Mouart, 148 aviones bombardeadores protegidos por 120 aviones de combate, arrojaron 39,600 kilógramos de proyectiles.

Derribamos 17 aeroplanos de combate y arrojamos sobre las estaciones de Vervins, Montcornet, Hirson, Meziéres, Prix, Teron y Wassinty 20,850 kilómetros de proyectiles.

COMUNICADO BRITANICO

LONDRES, 3. — (Oficial). — Anoche el enemigo se vió en la necesidad de abandonar las fábricas de acero situadas al suroeste de Valenciennes que habían sido defendidas con gran encarnizamiento durante todo el día de ayer.

Nuestra línea fué avanzada milla y media al este de esta ciudad y fué completada la toma de la aldea de Saint Saulve.

En los últimos días de combate en este frente hemos hecho prisioneros a más de 5,000 alemanes y nos hemos apoderado de cuatro tanques y de algunos cañones.

Salvo algunos combates locales y encuentros de las patrullas de ambos bandos durante la noche no hay nada mas que anunciar.

COMUNICADO NORTEAMERICANO

WASHINGTON, 3.— (Oficial).— Nuestro ejército continúa en su avance, venciendo toda la resistencia opuesta, y apoderándose entre otras localidades, de Champigneulles, Norhomme, Verpel, Buzancy, Villers y Clety-le-Petit.

El número de prisioneros que hemos hecho hasta ahora pasa de 4 mil, comprendiendo entre ellos a cuatro comandantes de batallón con su Estado Mayor.

El enemigo ha abandonado numeroso material. 63 cañones y centenares de ametralladoras fueron tomados por nuestras tropas, así como también una batería bávara completa con hombres y caballos.

COMUNICADO BRITANICO

LONDRES, 3.—(Oficial). —El 1.o de Noviembre nuestras escuadrillas efectuaron con tiempo brumoso numerosos reconocimientos, y gran número de objetivos fueron señalados a la artillería, que causó perjuicios considerables en el emplazamiento de los cañones enemigos.

Los aeroplanos, volando a baja altura sobre el campo de batalla, sembraron la confusión entre los enemigos, y les infligieron elevadas pérdidas por medio de las bombas y del fuego de las ametralladoras.

Lanzamos aproximadamente 15 toneladas y media de bombas, y observamos numerosos impactos directos sobre las vías férreas y empalmes.

En el curso de los combates aéreos derribamos 13 aparatos enemigos, y averiamos a 7. Dos globos cautivos del enemigo fueron derribados envueltos en llamas; 10 de nuestros aparatos faltan.

Apesar del tiempo muy desfavorable, lanzamos de noche dos y media toneladas de bombas sobre las vías férreas y acantonamientos enemigos.

COMUNICADO FRANCES

PARIS, 3.—(Oficial). —La ruda batalla empeñada en el Argonne por los francos norteamericanos ha terminado con éxito completo.

La resistencia del enemigo se quebrantó bajo nuestros victoriosos esfuerzos. La liberación de la región de Argonne es un hecho consumado.

◆

En los Balkanes

RECONQUISTA DE PARTE DE BELGRADO

LONDRES, 3.—"The Evening News" dice que se anuncia extraoficialmente que parte de Belgrado ha sido reconquistada.

LAS FUERZAS ITALIANAS DE MARINA COOPERAN A LAS OPERACIONES MILITARES

ROMA, 3. — El Almirantazgo anuncia que fuerzas de marina desembarcaron cerca de San Juan de Medúa y que en cooperación con otras fuerzas están llevando adelante las operaciones en la costa del Adriático, y detrás de las líneas enemigas de la Alta Albania y de Montenegro.

Una brigada de marina participó en el avance del tercer ejército, capturando 400 prisioneros y ocupando a Caorle.

Grupo de cruceros rápidos están haciendo operaciones efectivas de reconocimiento en el alto Adriático.

COMUNICADO FRANCES

PARIS, 3.— (Oficial).— Nuestra caballería ha realizado felices incursiones y tenido afortunados combates contra algunos destacamentos enemigos en la región al sur de la Puerta de Hierro.

Los serbios alcanzaron el Danubio entre Semendria y Belgrado y han cañoneado a los monitores y convoyes enemigos.

Los serbios entraron a Belgrado el 1.o de Noviembre, comandados por el jefe del primer ejército.

Otras unidades serbias atravesaron el Kolubara al norte de Valievo y marchan sobre Chabatz.

En Montenegro los sur-eslavos llegaron cerca de Poregoritzia.

DESDE EL FRENTE NORTE-AMERICANO

EL AVANCE HACIA LA LINEA FERREA MEZIERES-SEDAN-LONGUYON

Bombardeo destructor hecho por los norte-americanos

Los alemanes han recibido orden de resistir a toda costa

Correspondencia de Maximiliano Fóster

CUARTEL GENERAL NORTEAMERICANO, 3. — Continuando la batalla iniciada en todo el largo del frente del Argonne al Meuse, las tropas norte-americanas atacaron ayer en toda la línea desde el río hasta Grand Pré. El asalto se efectuó en unión con los aliados que han emprendido la ofensiva en todas partes.

Las últimas informaciones recibidas indican que las Fuerzas Expedicionarias de los Estados Unidos han hecho un gran avance hacia la línea ferroviaria Mezieres, Sedan, Longuyon, que tan desesperadamente defienden los alemanes, y que como se sabe, es la principal línea de comunicación entre Alemania y el frente. La extensión del avance puede deducirse del hecho de que los norteamericanos han penetrado quinientos metros más al norte aun de Bayonville. Buzancy en encuentra actualmente solo a cuatro kilómetros de distancia, así es que las comunicaciones ferroviarias intermedias que sirven para aprovisionar al enemigo en el frente del Meuse al Argonne se encuentran fácilmente al alcance de los cañones norte-americanos.

Los ataques emprendidos por los norte-americanos han sido siempre precedidos de un violento bombardeo. Los prisioneros tomados al enemigo describen ese fuego de los cañones norte-americanos como el más destructivo que jamás hayan presenciado. En el último ataque emprendido ayer, que fué así mismo abierto por un terrible bombardeo, la infantería norte-americana cuando se lanzó a la ofensiva, a las 5.30, encontró muy poca oposición de parte del enemigo. Cuando se desarrolló el ataque en toda su intensidad, el enemigo decidió organizar puntos de resistencia en todas las alturas y crestas vecinas, lo mismo que en los bosques. La resistencia más violenta experimentaron nuestras fuerzas en el ataque al bosque des Loges, donde el combate se prolongó por todo el día. La lucha en este sector adquirió caracteres extremos de violencia; se combatió en una densa oscuridad y el enemigo a cubierto de espesos alambrados cada pie de terreno. En un principio el avance de nuestras tropas fué rechazado, pero después de una lucha a muerte que se prolongó por horas, los norte-americanos consiguieron quebrantar la resistencia alemana y quedaron en poder de gran parte del bosque.

En la noche de hoy la lucha ha continuado siempre con encarnizamiento en dicho bosque por la posesión de los puntos que aun quedan en poder de las tropas alemanas. En toda la línea el avance ha sido esta vez mucho más rápido que los días precedentes y todos los objetivos han sido alcanzados. La mayor profundidad alcanzada en este último avance ha sido de seis kilómetros.

A la izquierda de nuestra línea el enemigo ha opuesto también gran resistencia, especialmente en Andevanne, pero las últimas informaciones indican que los norteamericanos se encuentran al norte y occidente de este punto y siguen progresando.

Ha sido un hecho curioso las informaciones recibidas de todos los puntos del frente, según la cual la actividad de la artillería enemiga habría sido muy débil. Parece que la mayoría de los cañones lijeros fueron retirados por los alemanes para proteger su izquierda. Los esfuerzos del enemigo han sido esta vez tan furiosamente intensos que parece evidente su decisión de detener el avance de nuestras fuerzas haciendo uso de todos los medios a su alcance. A pesar de todo, las fuerzas expedicionarias de los Estados Unidos se encuentran a ambos lados de la línea Freya y están en espléndida situación para llevar la guerra a campo abierto.

En la noche de hoy el enemigo ha organizado con todas sus fuerzas disponibles la defensa en los bosques de Barricourt y en un punto situado al norte de Sivry.

Analizando las operaciones de esta noche y de los días precedentes se llega a la conclusión de que todos los objetivos fijados por el comando han sido obtenidos, siendo particularmente significativos los progresos efectuados en el centro de nuestro frente.

A pesar de las peticiones de paz de Alemania, las informaciones recibidas indican que las tropas enemigas han recibido orden de mantener sus posiciones en todas partes y defenderlas hasta sacrificar el último hombre. Se ha podido saber así mismo que hace cuatro días los alemanes intentaron retirarse hacia el norte, pero esta decisión fué más tarde abandonada y el enemigo resolvió mantenerse en la actual línea.

Hasta ahora no se ha hecho un inventario del botín quitado a los alemanes en los últimos días, pero solamente dos divisiones norte americanas han dado cuenta ya de que se han apoderado de grandes cantidades de ametralladoras y gran número de depósitos de municiones.

Si el Austria firma el armisticio, las fuerzas italianas o por lo menos gran parte de ellas serán traidas a este frente. En la actualidad hay cinco divisiones austriacas combatiendo contra los norte americanos; tres de ellas se encuentran en la línea de fuego y las otras dos en la reserva; en total alcanzan a 40,000 hombres. — **Maximiliano Fóster.**

La conquista de Buzancy.--Derrota de los alemanes.--Todas las razas combaten contra Alemania

CORRESPONDENCIA DE MAXIMILIANO FOSTER

CUARTEL GENERAL NORTEAMERICANO, 3. — Buzancy cayó en poder de las fuerzas norteamericanas. Los alemanes perdieron toda la línea Freya y los victoriosos norteamericanos los persiguen de cerca. Las fuerzas germánicas se encuentran en plena retirada, por lo menos en lo que respecta al frente del Meuse-Argonne.

Las únicas posiciones fortificadas que se sabe permanecen aún en poder del enemigo son las situadas en la línea Hirson, Mezieres, Sedan y Etain. Si estas posiciones también caen en nuestro poder, en Francia se produciría un segundo Sedan, solamente que ahora la situación sería enteramente al revés.

En el momento en que escribió este despacho es difícil determinar en toda su extensión si la derrota alemana significa un verdadero desastre o no, pero en todo caso no puede ponerse en duda que las fuerzas norteamericanas le acaban de infligir un serio golpe al enemigo.

Todas las secciones de las fuerzas expedicionarias de los Estados Unidos avanzan hacia el frente rápidamente; todas las evidencias son de haberse obtenido una brillante o decisiva victoria.

Los norte-americanos persiguen a los alemanes que se retiran con grande apresuramiento y a veces se hace difícil mantener el contacto con las desorganizadas retaguardias del enemigo. A última hora nuestros soldados siguen siempre persiguiendo al enemigo, el que huye tan apresuradamente que los norteamericanos se han visto en la necesidad de emplear sus camiones automóviles.

La retirada es tan precipitada, que en el hecho parece presumirse que se pueda encerrar alguna sorpresa. Si intentan hacer caer a nuestras tropas en una celada, puede desde luego anunciarse que los norteamericanos se encuentran enteramente prevenidos. Si en cambio se trata de una derrota alemana, puede también decirse que no nos sorprenderá.

Llegan muchas informaciones sobre defecciones en la línea enemiga, pero aún no han sido confirmadas definitivamente.

La impresión general es que los norteamericanos estaban haciendo pagar tan caro a lo salemanes el mantenerse en sus posiciones, que estos últimos se vieron en la precisión de retirarse a una nueva posición.

Pero mientras la "Marathon" que en estos momentos corre el ejército de von Marwitz continúe, el enemigo estará muy pronto fuera de esta parte de Francia.

Los soldados de los Estados Unidos que han combatido en estos últimos días son descendientes de todas las razas del mundo, fundidas todas y unificadas por la democracia americana. En una división, el 20 por ciento de los muchachos que la forman son descendientes de holandeses; en otra división, el 51 por ciento de los soldados son de ascendencia germánica. Otras divisiones están formadas por una gran proporción de norteamericanos descendientes inmediatos de escandinavos. Existe una división en la cual los soldados, que pertenecen a los estados del Atlántico, son descendientes de todos los pueblos de la Europa. Por consiguiente, en la lucha de hoy en el frente del Argonne al Meuse, Alemania hubo de luchar con representantes de todo el mundo.

Durante toda la noche la infantería y la artillería hostigaron sin descanso al enemigo. Al atardecer se inició un nuevo ataque a lo largo de todo el frente de 23 kilómetros. Pasado más o menos una hora, la línea eenmiga comenzó a ceder. En su izquierda los norteamericanos se apoderaron primeramente del bosque de Loges, posición que fué perdida y recuperada seis veces, convirtiéndose en un verdadero matadero. Finalmente quedó en poder de nuestras fuerzas.

Más hacia la derecha los norteamericanos iniciaron el ataque contra Chamegigneville, la rodearon completamente y avanzaron dos y medio kilómetros más allá. El enemigo creyó poder mantenerse ahí pero el ímpetu de la avalancha norteamericana no lo dejó asentar pie.

En la actualidad está lloviendo copiosamente, y todo el terreno blando ha quedado convertido en inmensos lodazales, pareciendo un verdadero infierno, tanto para nuestros soldados como para el enemigo; pero a pesar de todo se combate furiosamente.

La línea alemana está cediendo ahora en todas partes y replegándose ante el avance norteamericano. Buzancy cayó en poder de nuestros soldados después de un brillante ataque. Después se siguió la lucha de persecución y los norteamericanos hicieron progresos aún más al norte.

En estos últimos días han sido quitados al enemigo más de un centenar de kilómetros cuadrados de terrenos boscosos y llenos de colinas, y los norteamericanos han desalojado a los alemanes de puntos en que habían recibido la orden de mantenerlos a toda costa. —**Maximiliano Foster.**

◆

La guerra austro-italiana

COMUNICADO AUSTRIACO

VIENA, 3. (Rush bulletin). (Oficial).—En el frente de las montañas nuestras tropas están tomando las medidas para la evacuación, en conformidad a nuestros planes, y ocuparán las posiciones mantenidas al principio de la guerra con Italia.

En las llanuras de Venecia continúa el movimiento de retirada a través del Tagliamento.

La evacuación de todo el territorio serbio es inminente.

LOS AUSTRIACOS ESTARIAN USANDO BALAS DUM-DUM

CUARTEL GENERAL NORTEAMERICANO EN ITALIA, 3.— El regimiento 132.o de infantería está operando junto con la 31.a división. El 10.o ejército cruzó el Livenza en dirección a Tizzo.

Los austriacos han disparado contra los americanos con ametralladoras cargadas con balas dum-dum. Estas ametralladoras, construídas en 1916, tienen depósitos especiales para los trozos de metal. Las balas han sido enviadas para su examen a los cuarteles generales de la misión militar norteamericana.

COMUNICADO ITALIANO

ROMA, 3.—(Oficial). — Nuestras tropas entraron a Trento. El pabellón italiano flamea sobre el castillo del Buon Consiglio.

Patrullas de caballería entraron a Udine.

Los prisioneros en el Norte de Italia llegan a 100.000

ROMA, 3.—Se anuncia oficialmente que los aliados han hecho 100,000 prisioneros austro-húngaros y se han apoderado de 2,000 cañones en el norte de Italia.

COMUNICADO ITALIANO

ROMA, 3.— (Oficial).— Las tropas del primer ejército entraron en acción y tomaron por asalto el Monte Maio.

El 6.o ejército continúa su avance en la meseta de Asiago, y ha tomado un apreciable número de prisioneros y numerosos cañones.

Nuestra caballería ocupó a Spilimbergo y Cordenone, alcanzando a la orilla derecha del Tagliamento, y lanzando patrullas al otro lado del río.

COMUNICADO ITALIANO

ROMA. 3.— (Oficial).— Nuestras tropas de tierra y de mar desembarcaron hoy en Trieste.

COMUNICADO BRITANICO

LONDRES, 3. (Oficial).—Varios puentes fueron rápidamente tendidos sobre el Livenza y nuestras tropas hállanse ahora a la orilla este del río.

Es imposible dar, por ahora, el número exacto de prisioneros hechos por el 10.o ejército, pero sí, se sabe que pasan de 15,000 y de 150 el número de cañones. De este número 10.000 prisioneros y más de 100 cañones han sido tomados por el 143.o cuerpo británico.

La inmensa cantidad de material de guerra capturada en Sacile se halla ya en reparación, así como el material de artillería, parque y pontones.

En el curso de las últimas operaciones la 48.o división británica hizo 200 nuevos prisioneros.

Durante el curso del día el cuerpo de aviadores continuó bombardeando con visibles buenos resultados las demás columnas de tropas austriacas que se baten en retirada.

EL EJERCITO AUSTRIACO DEL ISONZO ESTARIA COMPLETAMENTE RODEADO

ROMA, 3.—El tercer ejército ha llegado al Tagliamento. Las fuerzas enemigas conocidas con el nombre de ejército del Isonzo, están completamente rodeadas y hacen esfuerzos desesperados por cruzar los puentes de Latisana.

PASE UD.
Por nuestro Almacén y verá el AUTOMOVIL
LIMOUSINE MC FARLAN
La última palabra en confort, belleza de líneas, potencia y construcción mecánica.
Automóviles BUICK
RESISTENCIA Y COMODIDAD
Morrison & Co.
Ahumada 65-67 y 77 --- Casilla 212 --- Santiago

LA LOTERIA
de $ 150.000 arg.
a sortearse el día 8 de NOVIEMBRE de 1918, está ya en circulación y se repartirán los siguientes
PREMIOS

1	de.		$ 150,000
1	de.		30,000
1	de.		15,000
1	de.		10,000
4	de. . . .	$ 5,000	20,000
9	de. . . .	2,000	18,000
23	de. . . .	1,000	23,000
60	de. . . .	500	30,000
100	de. . . .	200	20,000
250	de. . . .	100	25,000
2050	de. . . .	60	123,000
2900	term. . .	50	145,000
5400	premios		$ 600,000

Un billete entero vale $ 35 argentinos, $ 70 chilenos o 77 francos.

El décimo de billete a $ 5 argentinos, $ 9 chilenos u 11 francos.

En estos precios están incluídos todos los gastos y envío de la LISTA OFICIAL.

Para poder ganar premios en la LOTERIA NACIONAL ARGENTINA, la más equitativa que se conoce, hay que pedir los billetes a la UNICA casa del ramo CON RESPONSABILIDAD no solamente en la Argentina, sino también EN CHILE; a la casa que atiende con esmero todos los pedidos; a la casa recomendada por los Bancos y por sus innumerables y distinguidos favorecedores; a la acreditada y afortunada Casa E. TURRI, Galería Güemes, Buenos Aires.

La forma más segura y fácil de remesar el importe en pago de los billetes, es tomando UNA ORDEN DE PAGO EN PESOS CHILENOS, (sin comisión ni recargo alguno), en la Casa

E. TURRI, Santiago
Pasaje Balmaceda 10, calle Huérfanos, frente a Gath y Chaves.
Casilla 3217. Dirección telegráfica: "Turri", SANTIAGO

ESTA OFICINA DE SANTIAGO DARA A USTED PERSONALMENTE O POR ESCRITO CUANTO INFORME DESEE SOBRE LA LOTERIA NACIONAL ARGENTINA, ENCARGANDOSE DE PAGARLE CUALQUIER PREMIO Y POR CUALQUIER IMPORTE.

E. TURRI, B. Aires
4—k

Las discusiones sobre paz

Hoy se publicarán los términos que exigen los aliados a Alemania para concederle un armisticio

EL ARMISTICIO AUSTRO-ITALIANO ENTRA HOY EN VIGENCIA

Banqueros y comerciantes alemanes piden que se acepten cualesquiera condiciones de paz

LOS BANQUEROS Y COMERCIANTES ALEMANES PIDEN QUE SE ACEPTEN LAS CONDICIONES DE ARMISTICIO

AMSTERDAM, 3.—Los banqueros y comerciantes alemanes, después de celebrar algunas reuniones, enviaron al Gobierno una declaración en favor de la aceptación de las condiciones de armisticio.

Esta declaración da argumentos en contra de la esperanza de que mejore la situación gracias a la continuación de la guerra, y pide que se tomen medidas que faciliten la paz, aunque para esto haya que aceptar algunos sacrificios.

Hoy serán publicados los términos de armisticio con Alemania

WASHINGTON, 3.— Se rumorea que los términos del armisticio serán publicados mañana, y que el Martes serán presentados a Alemania para su aceptación por entero o su completo rechazo, sin darle ocasión de contestar con argucias.

ENTREVISTA DE "LE MATIN" AL PREMIER ORLANDO

PARIS, 3.—Entrevistado por "Le Matin" el premier italiano, señor Orlando, declaró que de la victoria hay que sacar el mejor partido posible para satisfacer, en lo humanamente posible, a los pueblos reivindicados que durante años de años consintieron en los más terribles sacrificios; y que es un verdadero orgullo para los italianos el poder cooperar gloriosamente al hundimiento de los Habsburgos y a la reorganización de los pubelos sobre la base de la libertad.

Expresó, además, su simpatía por los tcheco-eslovacos y sur-eslavos, y dijo que si hubo mal entendidos en el concierto de las naciones, fué debido únicamente al imperio de los Habsburgos. Está, también, convencido de que las maniobras enemigas que tienden a crear disturbios para disminuir las consecuencias de la derrota serán desbaratadas. Concluyó, haciendo comentarios sobre la alianza franco-italiana, la que derivó de la necesidad de una operación cordial y amistosa entre ambas naciones.

MAÑANA MARTES SE PUBLICARAN LAS CONDICIONES DEL ARMISTICIO ITALO-AUSTRIACO

PARIS, 3.—El armisticio firmado con Austria establece que las hostilidades cesarán mañana Lunes a las 3 de la tarde.

Las condiciones del armisticio serán publicadas el Martes.

El armisticio con Austria entra hoy en vigor

LONDRES, 3.— Se anuncia oficialmente que el armisticio con Austria ha sido firmado y entrará en vigor mañana a las 3 de la tarde.

PERSONALIDADES QUE ASISTIRAN A LAS CONFERENCIAS INTERALIADAS EN VERSAILLES

PARIS, 3.— El Miércoles, después que el Presidente Wilson hubo transmitido a los aliados el pedido de Alemania respecto al armisticio, los jefes de los Gobiernos de la Entente decidieron reunirse nuevamente en Francia, acompañados de sus respectivos Ministros de Relaciones, y de sus principales consejeros militares y navales.

El premier británico Mr. Lloyd George llegó anteayer a Versailles; el premier italiano Orlando es esperado en Turín esta mañana, y ya se sabe que los Estados Unidos estarán representados por el coronel House.

El Ministro de Relaciones, Mr. Balfour, el Ministro de Guerra Lord Milner, y el Primer Lord del Almirantazgo, sir Eric Geddes, acompañan a Mr. Lloyd George.

El premier italiano Orlando se encontrará en París con el Ministro de Relaciones, barón Sidney Sonnino.

Además, se encuentran ya en París o en Versailles los almirantes Benson y Sims por los Estados Unidos; el general sir Henry Wilson y el almirante sir Rosselin Wemyss, por Gran Bretaña y por Italia el almirante Thaon di Revel.

También se encuentran en París los premiers serbio y griego, señores Patchich y Venizelos.

COMENTARIOS DE LOS DIARIOS BRITANICOS SOBRE LAS CONDICIONES QUE SE IMPONDRAN A ALEMANIA

LONDRES, 3.—"The Observer" insiste en la necesidad de destruir todas las ilusiones de Alemania y sus aliados respecto a las ventajas que podría reportarles la continuación de la guerra, pues esto les costaría caro.

Las condiciones actuales de paz serán duras, pero Alemania debe perder toda esperanza de obtener otras más favorables.

"The Sunday Times" declara que la continuación de la resistencia alemana es inútil, y vislumbra la marcha de los aliados hacia Munich, y hasta sobre Berlín, que está sólo a 110 millas de la frontera de Bohemia.

EL ARMISTICIO EVITARIA UN DESASTRE DE LOS AUSTRIACOS

NUEVA YORK, 3.—"The New York Times" ha recibido del frente italiano una correspondencia que dice:

"Un armisticio vendría a evitar al ejército austriaco una catástrofe tan próxima y gigantesca como no se cuentan en los anales de la historia en las guerras de Europa.

"Las escuadrillas aéreas de los aliados mantienen una continua vigilancia sobre los fugitivos a través de las montañas y llanuras. Los cadáveres de los austriacos y el material abandonado alcanza una proporción considerable".

"De la Guerra a la Paz"

Condiciones que deben imponerse a los Imperios Centrales

Artículo de Lord Northcliffe

LONDRES, 3.— "The Times" publica un artículo muy importante firmado por Lord Northcliffe, y titulado "De la Guerra a la Paz".

Lord Northcliffe dice que la transición no podrá hacerse mediante una declaración repentina y dramática, como aquella de Agosto de 1914, que hizo pasar de la paz a la guerra. Esto debe hacerse por un procedimiento lento y laborioso, sea que se produzca por medio de un armisticio o de una capitulación.

Respecto a la fuerza militar, los órganos oficiosos alemanes han confesado que nuestras reservas son tales que Alemania no puede rivalizar con ellas.

Las condiciones o términos que se fijarán para la cesación de las hostilidades deberán ser indicadas por los jefes militares de las Potencias asociadas, y aceptadas por los Imperios Centrales, en forma tal que ninguna reanudación de hostilidades pueda ser posible.

Estos principios, que Alemania indiscutiblemente deberá aceptar, comprenden la completa restauración territorial, económica y política de Bélgica, la liberación de los territorios franceses, la reconstitución de las provincias invadidas, la compensación de todos los daños y pérdidas sufridas por los civiles, la restitución de la Alsacia y la Lorena a Francia, no a guisa de adquisición territorial o como parte de indemnización de guerra sino como una reparación de la injusticia cometida en 1871.

Otros principios incontestables son los siguientes: modificación de las fronteras septentrionales de Italia, conforme a los principios de las nacionalidades; modificación de las fronteras de Italia en el oriente y sobre el Adriático por medio de un acuerdo general italo-sureslavo; todos los pueblos de Austria-Hungría deberán obtener un puesto en medio de las naciones libres; la constitución de un estado polaco independiente con acceso al mar; la evacuación y restauración de Rumania, Serbia y Montenegro; la liberación de todos los pueblos dominados por Turquía.

También se establece la evacuación de todos los territorios que en otro tiempo formaban parte del imperio Ruso, así como la anulación de todos los tratados y contratos celebrados en otro tiempo con las potencias enemigas, desde la Revolución, y la libre cooperación de las Potencias asociadas para permitir diversas nacionalidades en el antiguo Imperio Ruso, a fin de que determinen su propia forma de gobierno.

Se piden reparaciones por los daños causados por la ilegal guerra submarina de las potencias enemigas, las que deberán reemplazar el tonelaje mercante perdido por los neutrales y por los aliados.

La última condición establece que las posesiones coloniales de Alemania no le deben ser devueltas, pero que su asignación como posesiones, o su administración, sean dejadas para futura decisión.

Después del cumplimiento de estas condiciones, debe venir un período de colaboración y cooperación, y el nombramiento de comisiones que estudien y apliquen los detalles de los acuerdos que se adopten.

Estas comisiones deberán ser compuestas por personalidades escogidas entre los que tienen mayor interés por las cuestiones que hay que arreglar.

En cuanto al futuro gobierno de Alemania, Lord Northcliffe considera que su transformación de autocrático en responsable es un hecho ya cumplido, por lo menos en lo necesario para la misma Alemania y para una paz justa y duradera.

Lor Northcliffe estima que la reorganización del Universo y la prosecución de la nueva política, según la cual la Sociedad de Naciones libres reemplazará al viejo sistema de equilibrio entre potencias rivales, serán asuntos difíciles y lentos, pero cree que las medidas necesarias para hacerlas posibles harán que al fin se conviertan en realidad.

CASA SECKEL
Sigue liquidando sus muebles a precios rebajados, en el Palacio Urmeneta.
Monjitas 753
3884-30-h

LOS CONSERVADORES ALEMANES PIDEN LA REANUDACION DE LA CAMPAÑA SUBMARINA

NUEVA YORK, 3.—"The New York Sun" anuncia que según noticias de Londres, el partido de los Junkers en Alemania, ha hecho esfuerzos supremos para salvar a los Hohenzollern. Con objeto de prolongar la resistencia del Imperio la Cámara Alta Prusiana proclamó por unanimidad su fidelidad al Kaiser.

Los conservadores se aprovecharon de estas medidas para movilizar todas las fuerzas disponibles para la defensa de la patria y piden la ruptura inmediata de todas las negociaciones y que se recomience la guerra submarina sin restricciones.

La guerra en el Mar

CONFIRMACION DEL HUNDIMIENTO DEL "VIRIBUS UNITIS"

LONDRES, 3. — Desde Viena se confirma la noticia de que oficiales italianos destruyeron el acorazado austriaco "Viribus Unitis" en la rada de Pola.

EL HUNDIMIENTO DEL "VIRIBUS UNITIS"

AMSTERDAM, 3.— Desde Viena se anuncia que aún no se comprende cómo los italianos consiguieron entrar a la rada de Pola y hundir el "Viribus Unitis".

La situación en Rusia

SE CREA EL EJERCITO NACIONAL POLACO

AMSTERDAM, 3. — Un decreto del Gobierno polaco ordena la formación del ejército nacional.

La guerra germano-americana

LOS REVOLUCIONARIOS DE COSTA RICA SE CONCENTRAN EN TERRITORIO DE NICARAGUA

NUEVA YORK, 3.—Despachos enviados por el Ministro de Guerra de Costa Rica anuncian que los revolucionarios se están concentrando en la costa norte de este país y en territorio nicaragüense.

LOTERIA NACIONAL
Argentina
SORTEO DE $ 150,000 ARGENTINOS
Noviembre 8
El billete entero vale: $ 35 argentinos, $ 70 chilenos o 78 francos.
Un décimo: $ 5 argentinos, $ 10 chilenos u 11 francos.
SORTEO DE $ 100,000 ARGENTINOS
Noviembre 15
El billete entero vale $ 24 argentinos, $ 45 chilenos o 53 francos.
Un quinto: $ 6 argentinos, $ 11 chilenos o 14 francos.
Haga sus pedidos de billetes de la Lotería Nacional Argentina a la Casa chilena LEONIDAS ROJAS, con la seguridad de que sus órdenes serán atendidas a vuelta de correo.
De todas las jugadas esta Casa despacha desde un décimo o un quinto.
A cada comprador se le envía la lista oficial con el detalle de los 5,400 premios que se reparten en cada sorteo.
Ordenes por carta certificada y giros a
LEONIDAS ROJAS
Corrientes 435.—Casilla 1047.—
Buenos Aires

HENRY CLAY
PUROS DE FAMA MUNDIAL

100,000 TEJUELAS DE MADERA
Listas para entrega
Feria de Maderas, Vicuña Mackenna N. 70

Royal Theatre el Cine Perfecto

JUBOL
Única medicacion racional del intestino
Estreñimiento
Enteritis
Almorranas
Dispesia
Evita el apendicitis y el enteritis
Cura las hemorroides
Impide el exceso de gordura.
Envenenado por las purgaciones y los laxantes
OPINIÓN MEDICA:
« El Jubol constituye una armonía [illegible] de agentes activos de la terapéutica intestinal. Con el, se puede luchar eficazmente contra el estreñimiento crónico; con el se reeduca el intestino, se mejora la digestión, y ademas se evita el desarrollo del enterocólitis. He aqui un saldo de cuenta que merece la atención de los médicos y de los enfermos sobre un medicamento que desde muchos años ya ha dado pruebas de una verdadera eficacidad. »
Dr Juan SALOMON, de la Facultad de Medicina de Paris.
Establecimientos Chatelain, 2, rue Valenciennes, Paris.
Concesionario para Chile: Am. Ferraris, Teatinos 70, Santiago.

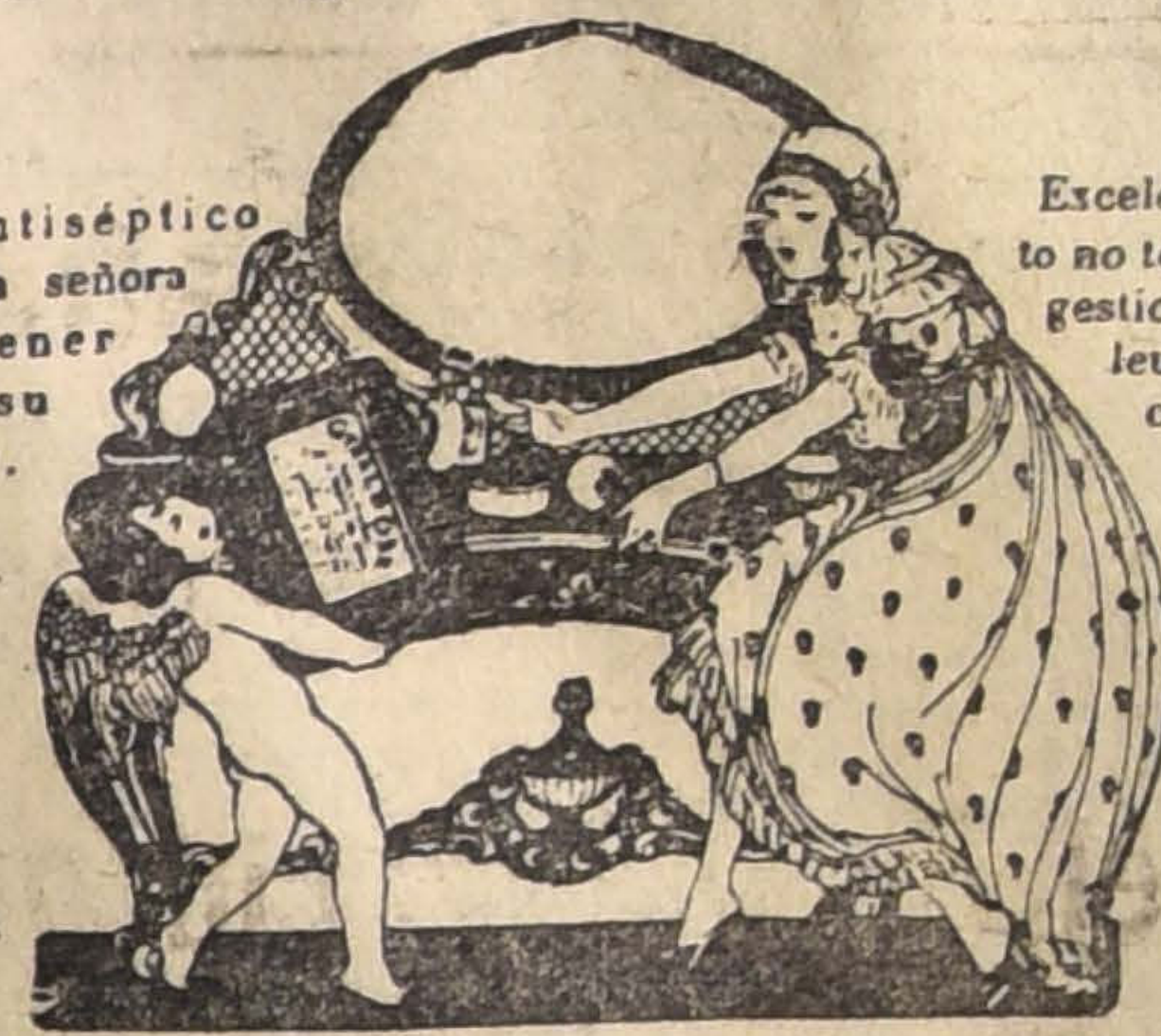

Gyraldose
Para la higiene intima de la mujer
El antiséptico que toda señora debe tener sobre su tocador.
Preparada en los Laboratorios del URODONAL
Excelente producto no tóxico, decongestionante, antileucorreo y cicatrizante.
Olor muy agradable.
Uso continuo muy económico.
Asegura un real bien estar
He aqui la caja de GYRALDOSE indispensable á toda mujer cuidadosa de su higiene
OPINIÓN MEDICA:
« En resúmen, nuestras conclusiones, basadas en numerosas observaciones hechas con Gyraldose, condúcennos á aconsejar siempre su empleo en las numerosas afecciones de la mujer, especialmente en la leucorrea, prúrito vulvar, uretritis, metritis, salpingitis y todas veces que el médico quiere hacer la antisepsia de las partes vaginales y modificarles los flujos, acordándose de la conocida sentencia: « La salud de la mujer depende de su higiene intima. »
Dr. Enrique RAJAT,
Doctor en Ciencias de la Universidad de Lion,
Jefe del Laboratorio de los Hospicios Civiles,
Director de la Junta Municipal de Higiene de Vichy.
Establecimientos Chatelain, 2, Rue Valenciennes, Paris
Concesionario para Chile: Am. Ferraris, Teatinos 70, Santiago

La situación interna de los Imperios Centrales

EL EJERCITO AUSTRIACO SE ENCUENTRA DOMINADO POR LAS IDEAS MAXIMALISTAS

Los desertores amenazan a Viena

Las tropas juran fidelidad al nuevo Gobierno de Budapest

En Praga se descubre un complot contra el Consejo Nacional tcheco

EN VARIAS CIUDADES DE ALEMANIA SE VERIFICAN REUNIONES PUBLICAS EN QUE SE PIDE LA ABDICACION DEL KAISER

EN TRIESTE SE FORMA UN COMITE QUE SE ENCARGA DE LOS ASUNTOS LOCALES

AMSTERDAM, 3. (Rush Bulletin).—El Gobernador de Trieste entregó los asuntos locales a un comité compuesto de socialistas, nacionalistas liberales y eslovenos.

INTERRUPCION DE COMUNICACIONES ENTRE BERLIN Y BUDAPEST

COPENHAGUE, 3.—El último telegrama llegado a Berlín desde Budapest decía que había sanguinarias luchas en las calles entre las tropas húngaras y las bosnianas. Después de esto, terminaron por completo las comunicacione telegráficas y telefónicas.

EL CONSEJO DEL ESTADO AUSTRO-ALEMAN DIRIGE UNA PROCLAMA A LOS SOLDADOS

AMSTERDAM, 3. — Se anuncia desde Viena que el Consejo del nuevo Estado austro-alemán dirigió una proclama a los soldados que se encuentran en el frente, anunciándoles que la Asamblea Nacional se había hecho cargo del Gobierno, y que inmediatamente se llegaría a la realización de la paz, y comenzaría la completa desmovilización.

LAS TROPAS JURAN FIDELIDAD AL CONSEJO NACIONAL DE BUDAPEST

AMSTERDAM, 3.—Desde Budapest se anuncia que, en medio de escenas del más loco entusiasmo, regimiento tras regimiento, con su comandante a la cabeza, van compareciendo ante el Consejo Nacional para prestar juramento de fidelidad.

Los altos oficiales militares han ofrecido sus servicios al Consejo Nacional. La flotilla de monitores del Danubio ha reconocido al Consejo como autoridad militar.

El Consejo ha sido informado del nombramiento del conde Karolyi como primer ministro.

LA PRENSA ALEMANA COMENTA LA ACTUAL SITUACION

WASHINGTON, 3.—Según noticias recibidas de Suiza, los diarios alemanes comentan la situación actual.

La "Vossische Zeitung" declara que es inútil negarse a reconocer la verdadera situación. La capitulación marca el final del gran proyecto oriental de Alemania.

La "Franfurter Zeitung" dice: "Una cuestión difícil es la seguridad de los flancos. Los que hablan de la defensa nacional no deberían olvidar que no es únicamente el frente occidental el que hay que defender, sino también las fronteras desde Suiza a Polonia.

"El trágico final de Austria debe hacernos tener presente que la situación es en extremo seria".

El "Schwaebische Tagewacht" admite que no se puede hacer otra cosa que capitular, y agrega: "Nos encontramos en medio de un montón de ruinas, teniendo al frente a nuestros enemigos, y detrás a aliados debilitados, que pronto pueden convertirse en enemigos. Dadas estas dificultades, es locura predicar la resistencia hasta el fin y el sacrificio de los últimos recursos y de la última gota de sangre."

VON REVENTLOW ACONSEJA AL PUEBLO LA SUMISION

COPENHAGUE, 3.—El crítico militar de la "Tages Zeitung", conde von Reventlow, aconseja una sumisión completa. Este artículo es lo más humilde posible, principalmente comparándolo con el belicoso tono corriente de ese escritor.

EN DIFERENTES LOCALIDADES DE ALEMANIA SE PIDE LA ABDICACION DEL KAISER

AMSTERDAM, 3.—En Munich se han verificado reuniones públicas, en las cuales los progresistas y socialistas independientes votaron una resolución por la cual se reclama la abdicación del Kaiser.

La "Weser Zeitung" da noticias de serios desórdenes ocurridos en Stuttgard, en donde la muchedumbre atacó el palacio real, gritando: ¡Abajo Guillermo!, y pidiendo su abdicación.

EL MINISTRO SCHEIDEMANN NO HA PEDIDO LA ABDICACION DEL KAISER

BASILEA, 3.—Se anuncia semioficialmente desde Alemania que es inexacta la noticia de que el Ministro de Propaganda, señor Felipe Scheidemann, hubiera enviado al canciller un memorial en que se pedía la abdicación del Kaiser. Tal memorial no existe; sin embargo, no es imposible que esta cuestión haya sido tratada en la correspondencia entre el Ministro Scheidemann y los otros miembros del Gabinete y jefes del Gobierno durante la enfermedad del canciller.

COMENTARIOS SOBRE LA DESMEMBRACION DE LOS IMPERIOS CENTRALES

COPENHAGUE, 3.—El "Narodni List" dice que no se permitirá al Estado bohemio-alemán que se una a Alemania.

Otro diario pide la inclusión de la Baja Austria en la parte comprendida hasta el Danubio, incluyendo a Viena, centro del Estado tcheco, como también la inclusión de la Silesia prusiana.

El "Vorwaerts", manifestándose indignado por estas peticiones, dice que la historia de los tchecos demuestra la imposibilidad de destruir aún a los pueblos pequeños, y que sin embargo, ellos pertenden despedazar a Alemania, nación con 70 millones de habitantes.

DESCUBRIMIENTO DE UN COMPLOT EN PRAGA

BASILEA, 3.— El Consejo Nacional tcheco ordenó arrestar al general Ikestranek, comandante de Praga, por tratar de ayudar a las tropas húngaras a dar un golpe de estdo.

El complot falló cuando los húngaros rehusaron obedecer y fraternizaron con los tchecos.

EL KAISER ANUNCIA SU DECISION DE COOPERAR A LAS REFORMAS CONSTITUCIONALES

AMSTERDAM, 3.—De Berlín se anuncia que, con motivo de la promulgación de las reformas constitucionales, el Kaiser publicó un decreto por el cual se aprueban las decisiones acordadas por el Reichstag, y se anuncia la firme determinación de cooperar a su completo desarrollo.

EL EJERCITO AUSTRIACO ESTARIA DOMINADO POR LOS MAXIMALISTAS

Los desertores se dirigen a Viena arrasando todo a su paso

NUEVA YORK, 3.—"The New York World" anuncia, según noticias recibidas de Copenhague, que el ejército austriaco está por ahora en poder de los maximalistas, según se desprende de la correspondencia llegada de Viena.

El "Berliner Tageblatt" da cuenta del apresuramiento con que el Gobierno concede todos los privilegios posibles a los soldados, a fin de tratar de mantener el orden todo el tiempo posible y evitar la desmovilización.

El Emperador Carlos llegó a Viena antenoche, y probablemente no ha salido todavía de la ciudad.

Se cree en Viena que las tropas aliadas pueden entrar en la ciudad, pero los habitantes temen mucho más a los desertores, que han formado rápidamente una Guardia Verde y avanzan sobre Viena incendiando y arrasando todo a su paso.

Los últimos comunicados señalan a sus vanguardias a 130 millas al sur de esta capital.

La principal tarea del nuevo Gobierno es desmovilizar a todos los soldados tan rápidamente como le sea posible, y formar algunas unidades de buenas tropas para mantener el orden, pero debe hacerlo pronto, para evitar las violencias de los maximalistas, que se están extendiendo rápidamente por todo el ejército.

EL PUBLICO DE ALEMANIA RETIRA SUS DEPOSITOS DE LOS BANCOS

LONDRES, 3.—Un radiograma recibido de Berlín anuncia que en una reunión de dirigentes de las instituciones bancarias, el presidente del Reichsbank declaró que eran insensato los temores del público que asedia a los bancos, tratando de retirar sus depósitos para ocultarlos.

SE CONFIRMAN LAS PRETENSIONES DE LA FAMILIA REAL DE BAVIERA AL TRONO IMPERIAL

NUEVA YORK, 3.—La "Volks Zeitung" de Leipzig, dice que el Premier bávaro, anticipándose a la abdicación del Kaiser notificó a Berlín que la familia real de Baviera pedía el trono de Alemania en caso de abdicación.

Informaciones generales

LAS AUTORIDADES HOLANDESAS NO TIENEN RECURSOS PARA ATENDER A LOS REFUGIADOS

AMSTERDAM, 3.—De fuente autorizada se anuncia que la verdadera razón que tuvo el Gobierno de Holanda para no permitir a los refugiados que cruzaron la frontera, fué que estaban en mayor número de lo que habían calculado las autoridades y los recursos con que se contaban eran inadecuados.

MANIFIESTO DEL PRESIDENTE DE CHINA AL PUEBLO

PEKIN, 3.— El Presidente Hsu Chin Chang ha dirigido al pueblo una proclama en que aconseja la unión entre el norte y el sur.

Declara que la política de su Gobierno será promover la educación pública y desarrollar las industrias.

La epidemia de gripe

Atención que debe prestarse a los enfermos.— Medidas recomendadas por el Cirujano General del Departamento de Guerra de los Estados Unidos

WASHINGTON, 3. — La Oficina del Departamento Médico del Ministerio de Guerra de los Estados Unidos hace la siguiente publicación referente a la influenza que se ha extendido por el mundo entero:

"La influenza se transmite por el contacto entre las personas y debe esperarse que ella se extienda a todas las rutas y vías de comunicación y aquellos puntos donde afluyen gran cantidad de viajeros. Por este motivo es preciso suprimir toda reunión que no sea absolutamente necesaria y los viajes en vehículos públicos. El virus va contenido principalmente en los estornudos y en el aliento, y es particularmente fácil contraer la enfermedad al hablar con un enfermo. Las manos y todo lo que esté al alcance del enfermo se contaminan por los estornudos, el aliento y la tos pueden llevar en sí el virus y producir nuevos casos. Al toser o al estornudar es conveniente cubrir la cara con un pañuelo u otro paño adecuado, y si esto no es posible retirarse de la inmediata compañía de los demás. Siempre es necesario lavarse las manos antes de comer.

"Ninguna persona enferma o convaleciente o enferma de tos debe tocar alimentos que se hayan de servir otras personas. Es necesario precaverse de los vasos y demás utensilios de mesa que no hayan sido esterilizados después de cada uso. El tomar estas medidas de precaución en debida forma contribuirá en gran parte a que la enfermedad no adquiera gran desarrollo y que pueda ser detenida en sus comienzos o que los casos que se produzcan sean solamente aislados.

"Los principales síntomas son: súbito dolor en la cabeza, espalda y piernas, fiebre, gran postración y tos. A los convalecientes es necesario mantenerlos bajo cuidado médico durante diez días.

"Todo caso de fiebre que no tenga en un principio explicación, debe ser considerado como sospechoso de influenza y cada caso de influenza debe ser tratado como que es un principio de neumonía.

"Los enfermos y sospechosos deben ser inmediatamente aislados de las personas sanas, ya sea por la cuarentena u otras medidas. Las máscaras son muy útiles y se recomiendan a los que atienden a los enfermos, siempre que sean completamente herméticas y hechas de capas de gasa. Es necesario por último evitar el frío, la fatiga excesiva, las agrupaciones y multitudes y toda ansiedad infundada". Las anteriores observaciones son fruto de la experiencia y las recomienda el Cirujano General del Departamento de Guerra de los Estados Unidos.

EL BURGOMAESTRE DE BRUSELAS ES PUESTO EN LIBERTAD CONDICIONAL

LONDRES, 3.—El Gobierno belga ha sido informado de que el burgomaestre de Bruselas, M. Max, que residía en Goslar, ha sido puesto en libertad condicional.

COMO SE RECIBE LA NOTICIA DE LA TOMA DE TRIESTE EN BUENOS AIRES

BUENOS AIRES, 3.— Al tenerse noticias de la toma de Trieste, los italianos formaron una manifestación, recorriendo las calles y desfilando ante las pizarras de los diarios.

Numerosísimo público aclamaba a Italia. El capitán Bandini, que habló a nombre del ejército italiano, fué estruendosamente ovacionado.

El Ministro de Italia convocó para esta noche a las sociedades italianas para ir a la plaza Italia a festejar el triunfo. La manifestación promete ser imponente.

ESPAÑA

LA CORUÑA.— **El vapor Alfonso XII.**— El vapor Alfonso XII, procedente de La Habana, ha sido aislado por fuerzas navales que lo escoltan, debido a que se cree que trae centenares de atacados por la influenza. En el viaje de ida fallecieron 2 oficiales y 21 pasajeros.

MADRID, 3.—**La cuestión política.**—Corren rumores de crisis total del Ministerio. La prensa de la extrema derecha ha abierto campaña a favor de un Gabinete presidido por el señor Cambó.

MADRID, 3.—**La ausencia del Ministro de Relaciones.**—El Sr. Eduardo Dato e Iradier, Ministro de Relaciones Exteriores, escribió al señor Maura, jefe del Gabinete, manifestándole que en vista de que necesitaba reposo por el delicado estado de su salud, se veía obligado a dimitir.

El premier Maura rogó al Ministro del Interior, señor Alhucemas, que aceptara desempeñar el Ministerio de Relaciones, pero el señor Alhucemas declinó hacerlo, alegando el excesivo trabajo que ésto le significaba, y agregando que también deseaba intervenir en el debate respecto a los asuntos internacionales, como jefe de partido.

Después de una conferencia entre los señores Maura y Dato, el señor Alhucemas aceptó reemplazar al señor Dato hasta que se restableciera, e inmediatamente se publicó el decreto de nombramiento interino.

El señor Dato, después de poner al señor Alhucemas en posesión del Ministerio, partió para el campo, donde permanecerá algunas semanas.

La crisis ha producido gran sorpresa. Todos los diarios habían manifestado que el señor Dato tomaría hoy parte en el debate, y que tenía preparado un discurso que era esperado con mucho interés. Algunos dicen que el premier Maura quiso evitar que ese discurso fuera pronunciado.

MADRID, 3.—**Explosión en Bilbao.**—En la fábrica "La Viscaya" se produjo una formidable explosión, a causa de la ruptura de un depósito de hierro líquido. Los edificios se extremecieron, rompiéndose todos los vidrios en un radio de 300 metros, y alarmando al vecindario.

A causa de la explosión ha habido graves perjuicios y muchos heridos, entre los cuales se encuentra un obrero en estado grave.

ARGENTINA

BUENOS AIRES, 3.—**La influenza.**— Continúa el desarrollo de la epidemia de influenza, la que tiene tendencia a declinar, según los datos suministraros por la Asistencia Pública.

Los hospitales señalan una disminución en los casos atendidos en las últimas 48 horas. En el hospital Muñiz hay 150 enfermos, y han fallecido 8 a consecuencia de complicaciones pulmonares.

La Asistencia Pública persigue la solución práctica de la destrucción de las moscas, y tiene en estudio varios desinfectantes que se ofrecerán en el comercio.

BUENOS AIRES, 3.—**Resultado de las elecciones municipales.**—Han terminado los escrutinios de las elecciones municipales, con el siguiente resultado: socialistas, 47,971 votos; radicales, 47,146 votos; Comité de Comercio, 20,679 votos. Los demás grupos alcanzaron totales comprendidos entre 1,000 y 900 votos.

BUENOS AIRES, 3.—**Editorial de "La Prensa".**— Este diario, en el editorial que publica hoy, estudia los principales resortes que habría que tocar para que la reorganización de la industria vinícola dar eficientes frutos después de la guerra, y dice que el problema de la reorganización económica está inti-

AGENCIA EN VALPARAISO DE
"LA NACION"
Calle Cochrane 893 - Casilla 689
TELEFONO INGLES 721; NACIONAL 448
Corresponsalía. Avisos. Contratos. Subscripciones.
FERNANDO GANDARA P.
AGENTE GENERAL

namente ligado con el problema de la nacionalización industrial e insiste en el estudio del mecanismo capitalista e industrial para asegurar una prevalencia de sus productos en los mercados extranjeros y en el mercado interno''.

BUENOS AIRES, 3.— **La delegación argentina a Chile.**—Ayer regresó la delegación argentina nombrada por el Comité Pro-monumento O'Higgins y que se trasladó a Santiago para colocar una placa en la tumba del prócer chileno. En Mendoza, uno de los delegados manifestó que las atenciones de que han sido objeto dejará en su memoria los más gratos recuerdos de su estada en Chile y que los agasajos y las manifestaciones de que han sido objeto de parte de la sociedad y Gobierno chilenos no son sino una demostración más de la proverbial hospitalidad chilena.

BUENOS AIRES, 3.— **La grippe en Rosario.**— Comunican de Rosario que la epidemia ha alcanzado su máximum de intensidad y que las autoridades mantienen rigurosamente las medidas sanitarias que ha sido necesario adoptar para precaver el avance de esta epidemia. El Obispo acordó clausurar los templos como medida preventiva.

Si la epidemia sigue adelante, el Consejo de Higiene adoptará medidas más rigurosas que las puestas en práctica hasta hoy para prevenir la propagación de la epidemia o la de enfermedades infecciosas que con carácter violento puedan aparecer en el país.

BUENOS AIRES, 3.— **Vapor que elude la visita sanitaria.**— El vapor ''Zelandia'' había eludido la visita sanitaria y con este motivo se ordenó el traslado a la isla Martín García donde se le someterá a una rigurosa desinfección, pues contiene diez enfermos a bordo.

BUENOS AIRES, 3.— **Manifestaciones por la clausura de los cafés.**—Anoche, en la Avenida de Mayo, se improvisaron desfiles por la clausura de los cafés del centro; los manifestantes recorrieron las principales calles, y la policía se vió en la necesidad de dispersar los grupos.

PERU

LIMA, 3.— **Las manifestaciones de Iquique y Pisagua.**— Los diarios continúan publicando noticias de atropellos cometidos contra los peruanos en Iquique y Pisagua.

Mañana se reunen la Federación de Estudiantes y los empleados de comercio para protestar por semejantes actos.

El canciller ha declarado que el cónsul peruano en Chile protestó, pidiendo garantías para los ciudadanos peruanos, y que el Gobierno de Chile ofreció toda clase de seguridades.

Los diarios atacan al escritor chileno que firma "Mont-Calm", por un artículo publicado en "El Mercurio" de Santiago.

BOLIVIA

LA PAZ, 3.—**Gravámenes a la industria minera.**—Los círculos mineros se encuentran disgustados por los nuevos proyectos de gravamen a la industria.

Se calcula en cerca de 350 mil libras esterlinas anuales lo que producirían los nuevos impuestos.

VALPARAISO

Vapor chileno ''Inca'', de 268 toneladas de registro, capitán H. Cortés, procedente de Iquique, último puerto de escala Los Vilos, con 8 días de navegación y fondeó a las 7.55 horas y consignado a la Compañía General Comercial. Trajo para este puerto un cargamento de sal, 7 pasajeros y 6 sacos de correspondencia.

Vapor chileno ''Iris'', de 69 toneladas de registro, capitán E. Díaz, procedente de Caldera último puerto de escala Pichidangui con 5 días de navegación, fondeó a las 5 horas y consignado al señor Manuel Ibáñez G. Trajo para este puerto cargamento surtido.

Ayer salieron:

Vapor chileno ''Don Roberto'', para Antofagasta e intermedios zarpó a las 6.30 horas y despachado por los señores Geo. C. Kenrick y Cía.

Hoy salen:

Vapor chileno ''Florencia'' para Antofagasta e intermedios y despachado por los señores R. W. James y Cía.

Vapor ''Lagunas'' para Coronel directo y llevando a remolque a la chata ''Valdivia'' ambos despachados por los señores Germain y Sierra.

Vapor ''Inca'' para Tocopilla e intermedios y despachado por la Compañía General Comercial.

Vapor ''Arauco'' para Caleta Buena e intermedios y despachado por los señores Artigas, Ríofrío y Cía.

Vapor ''Perú'' para Coronel directo y despachado por la Compañía Inglesa de Vapores.

Vapor ''Rosita'' para Chañaral e intermedios y despachado por los señores Court Hnos.

Vapor ''Don Luis'' para Lota directo y despachado por la Compañía de Lota y Coronel.

Goleta ''Buena Esperanza'' para San Vicente y Talcahuano, despachada por los señores Lind, García y Cía.

Vapor ''Iris'' para Caldera e intermedios y pespachado por el señor Manuel Ibáñez G.

El Martes 5 salen:

Remolcador ''Miraflores'' para Antofagasta directo y llevando a remolque a la chata ''Iberia'' ambos despachados por los señores Sanz y Cía.

Barca ''Pescadora'' para Iquique directo y despachada por los señores González, Soffia y Cía.

El Miércoles 6 salen:

Vapor Huasco para Cristobal en viaje rápido a las 16 horas y despachado por la Compañía Sud Americana de Vapores.

Vapor Chiloé para Iquique e intermedios y despachado por los señores Duncan Fox Co.

Vapor Quito para Iquique e intermedios y despachado por los señores Etchegaray, Onfray Co.

Vapor Elena para Chañaral e intermedios y despachado por los señores Geo C. Kenrick Co.

El Lunes 11 sale:

Vapor Taltal para Arica e intermedios y despachado por los señores González, Soffia Co.

El Martes 12 salen:

Vapor Perú para Cristobal e intermedios y despachado por la Compañía Inglesa de Vapores.

Vapor Limache para Coquimbo y Antofagasta despachado por los señores Castelblanco Co.

El Miércoles 13 sale:

Vapor Imperial para Cristobal en viaje rápido a las 16 horas y Americana de Vapores. despachado por la Compañía Sud

Próximas llegadas de vapores:

Vapor Cachapoal de Eten, llegará el Martes 5, C. S. A. de Vapores.

Vapor Imperial de Cristobal llegará el Martes 5, C. S. A. de Vapores.

Vapor Quito de Iquique llegará hoy Lunes 4, Etchegaray, Onfray Co.

Vapor Limache de Antofagasta llegará el Martes 5, Castelblanco Co.

Vapor Huasco de Lota llegará hoy Lunes 4, C. S. A. de Vapores.

Vapor Taltal de Arica llegará el Sábado 9, González, Soffia y Co.

El vapor Boveric de Calcutta en viaje para este puerto.

El vapor East Coast de Estados Unidos, es esperado en este puerto el 20.

El vapor Elder Branch de Liverpool vía Magallanes, es esperado en este puerto a mediados de Noviembre.

El buque-motor Remittent de Estdaos Unidos, vía Panamá, es esperado en este puerto a fines de Noviembre.

El vapor Anyo Maru de Hong Kong y Yokohama es esperado en este puerto a principios de Diciembre

El vapor Santino de Nueva York vía Panamá, es esperado en este puerto a fines del presente mes.

El vapor Panamá de Nueva York, ví aPanamá, es esperado en este puerto a fines de Noviembre.

El vapor Helmer Morch, de Nueva York, vía Panamá, en viaje para este puerto.

El vapor Hammershus de Nueva York, vía Panamá, es esperado en este puerto a mediados de Noviembre.

El vapor East Port de Estados Unidos, es esperado en este puerto a fines de Noviembre.

El vapor Poplar Branch de Liverpool, vía Panamá, es esperado en este puerto a mediados de Noviembre.

El vapor Wascana de Nueva York, está próximo a zarpar de Punta Arenas en viaje para este puerto.

TÉ CHINO
Wing on Chong & Co., Santiago
Llegó nueva partida de este afamado
Té, a los siguientes precios:
Té Mandarín, el paquete de 460 grs., a. . . . . $ 4.80
Té Sin Igual, el paquete de 460 grs., a. 4.50
Té Superior, el paquete de 460 grs., a. 3.80
Té Familia, el paquete de 460 grs., a. 3.40
Té Aromático, el paquete de 460 grs., a. 1.60
FRATELLI CASTAGNETO
DEPOSITARIOS
Delicias esquina de San Martín

Informaciones del País

TARAPACA

IQUIQUE

EL IX CONGRESO CIENTIFICO GENERAL CHILENO. — SECCIONES DE QUE CONSTARA. — TEMAS QUE SERAN DILUCIDADOS.

La Sociedad Scientfique du Chili, con el propósito de contribuir al progreso y difusión de las ciencias en nuestro país, ha acordado en sesión de Consejo de fecha 18 de Abril de 1918, la celebración del IX Congreso Científico General Chileno, el que tendrá lugar en el mes de Febrero de 1919, en la ciudad de Iquique.

La Societé Scientfique ha promovido diversas asambleas importantes para estimular el cultivo de las ciencias en general; las cuales se han reunido en las fechas y lugares que expresamos a continuación:

En Valparaíso, en 1893; el segundo en Santiago en 1894; el tercero en Concepción, en 1896; el cuarto en Talca, en 1897; el quinto en Chillán, en 1898; el sexto en La Serena, en 1900; el séptimo en Valdivia, en 1903, y el octavo en Temuco, en 1913.

El éxito alcanzado en estos torneos del espíritu, ha producido óptimos frutos, sirviendo de poderosa ayuda al progreso científico e intelectual del país.

Los temas que se dilucidan y estudian, han sido siempre de palpitante interés y actualidad, y como consecuencia de estas asambleas, se produce el acercamiento entre las personas que cultivan los distintos ramos de los conocimientos humanos.

La guerra europea actual ha modificado muchos sistemas y procedimientos científicos, ya sea en ciencias químicas, buscando substancias similares que puedan substituir a las que hoy día no podemos obtener, ya en todos los ramos de la industria, obteniendo productos cada vez más seleccionados, ya en fin en todas las artes y dominios del pensamiento humano.

El Congreso contará de las siguientes secciones:

1.o Matemáticas, física, mecánica e ingeniería.

2.o Mineraía, metalurgia, geología en relación con la economía, química aplicada.

3.o Astronomía, simología y meteorología.

4.o Ciencias naturales, zoología y botánica.

5.o Ciencias médicas, salubridad pública (medicina, cirugía, farmacia, higiene, dentística, etc.)

6.o Antropología, arqueología, etnología, historia, centros de investigación histórica para ayudar a la industria.

7.o Sociología, derechos, transportes, comercio e impuestos.

8.o Instrucción pedagógica, economía política, estadística, moral, estética y arquitectura.

9.o Urbanización, artes y sports.

10.o Ciencias militares, navales y aeronáutica.

Temas recomendados

La Comisión ha recomendado los temas que enumeramos a continuación:

1.o Zonas de regadío, aguas corrientes, subterráneas y surgentes aplicables a los riegos de terrenos cultivables. Capacidad o cantidad de aguas de riego. ¿Puede servir el agua de riego como fuerza hidráulica? Legislación y costumbres consagradas por el uso que rigen las aguas corrientes.

2.o Aprovisionamiento de agua para las poblaciones y campamentos. Estudio relacionado con el desarrollo de la fuerza hidráulica de las aguas destinadas a la bebida de los habitantes como medio de abaratar su precio. Acción del Gobierno y de las municipalidades en la provisión de agua potable y de alcantarillas.

Mejoramiento de los métodos culturales de los terrenos regados. Aumento de las tierras cultivables por el mejor aprovechamiento del agua corriente actualmente usada. Aplicación de las aguas subterráneas al regadío. Estudio de la calidad de las aguas subterráneas y medida de su cantidad.

4.o Plantación de bosques. Necesidad de estudiar las zonas que convenga destinar a los bosques. Repoblación forestal de las especies aborígenes más útiles. Estudio de la aclimatación de las especies forestales.

5.o Vías de comunicación—caminos públicos y vecinales—ferrocarriles, camiones, hidroaviones.—Estudio de las zonas de atracción de los puertos de las regiones del norte.

6.o Obras portuarias y transportes marítimos. Elementos de carguío en los muelles y en las bahías.

7.o Exploración, estudio, conservación y beneficio industrial, minero y metalúrgico de los recursos minerales y fósiles existentes en las regiones septentrionales.

8.o Industria salitrera, mejoramiento de los métodos económicos de elaboración del salitre, medio de impedir el pago de materiales importados con el propósito de dejar en el país una proporción mayor del dinero que producen nuestros caliches.

9.o Clasificación y aplicación industrial y comercial de las diversas sales que existen en la Pampa.

10.o Estudio de los problemas derivados del salitre sintético y demás abonos artificiales en cuanto se relaciona con la producción de los naturales nuestros. Estudio de la producción de abonos artificiales potásicos, fosforados, etc.

11.o Necesidad de crear Laboratorios de experimentación industrial destinados especialmente a las sales naturales de las Pampas, cordilleras y costas de las provincias septentrionales.

12.o Constitución de la propiedad como base de nacionalización y de prosperidad particular y pública.

13.o Higienización de campamentos y ciudades.

14.o Enfermedades sociales alcohólismo, sífiliss, tuberculosis, etc.)

15.o Extirpación de enfermedades exóticas (bubónica, tracoma, beriberi, etc.).

16.o Organización del servicio médico en las salitreras.

17.o Hospitales regionales. Reducción de la mortalidad infantil.

18.o Medios de estimular la constitución de la familia y la vida de hogar.

19.o Conveniencia de modificar el inciso 5.o del artículo 2.o del Código de Minería en el sentido de estimular la acción particular en el descubrimiento de sales, fosfatos y otros abonos.

20.o Necesidad de facilitar la constitución de la propiedad agrícola como base de una inciativa posterior para obtener el aprovisionamiento de la provincia por medio del riego natural o artificial.

21.o Construcción del puerto de Iquique, lo que traería abaratamiento de los embarques o desembarques y además economía de pérdidas por robo y quebrazón.

22.o Importancia que tendría la construcción de una línea férrea a Bolivia, pasando por la zona minera. Importancia comercial y extratégica.

23.o Estudio para aprovechar la fuerza motriz del río Loa, formando tranques artificiales en toda su extensión para fuerza motriz, para las industrias salitrera y minera; en igual forma, aprovechamiento de las aguas de las diferentes quebradas de la provincia, para fuerza motriz y regadío.

24.o Estudios del subsuelo de la zona minera y salitrera, por medio de sondajes, lo que nos daría en la zona salitrera, probablemente otras capas de salitre y llegaríamos a descubrir depósitos salinos que deben existir en profundidad, según parecen indicar las fuentes salinas que surgen en diferentes puntos de la provincia.

25.o Estudio sobre la higienización de la ciudad y pueblos de la pampa.

26.o Estudio sobre el aprovechamiento de los nitratos de calcio contenidos en ciertos terrenos de la provincia.

27.o Estudio sobre la conveniencia de que el Fisco autorice a la iniciativa particular el cateo en el subsuelo o en terrenos no demarcados por el Fisco, de nitratos y guanos y demás substancias que hoy se consideran de propiedad fiscal y cuyo cateo está reservado, cediéndose al descubridor un 50 o|o de lo descubierto.

28.o Conveniencia de establecer fábricas de productos químicos en las provincias del norte. Este sería un medio de aprovechar las riquezas minerales naturales que se encuentran en el territorio.

29.o Fomentar la industria de la pesca como medio de abaratar la alimentación del pueblo y restringir la importación de ganado extranjero.

30.o Alimentación de los niños pobres.

31.o Construcción de habitaciones para obreros.

32.o Reglamentación de la prostitución y creación de clínicas, de acuerdo con las necesidades locales.

TARAPACA

IQUIQUE. — **En favor del aviador Rojas.** — Con motivo del accidente que le ocurrió, en su último vuelo, al piloto señor Rojas, se le prepara una función de beneficio a fin de que subsane los gastos que le demandarán las reparaciones de su aparato.

LINARES

LINARES.— **Pavimentación de la ciudad.**— La Municipalidad se ha propuesto efectuar la pavimentación de las calles centrales de la ciudad.

Al efecto, ha firmado el contrato respectivo y en el cual se comprenden varias calles.

CONCEPCION

CONCEPCION.— **En honor de la Argentina.** — Con todo interés se continúan los preparativos para la gran manifestación de simpatía que se ofrecerá en honor de la Argentina.

Ayer se efectuó una reunión general de los adherentes de las instituciones adherentes y se estudió los puntos principales del programa de festejos.

CONCEPCION.— **Las próximas cosechas.**— Algunos agricultores de la región han manifestado sus buenas expectativas con respecto a las cosechas próximas.

Los trigos se desarrollan en forma normal y por el momento no se divisa ninguna causa que pueda influir en contra de su rendimiento. La calidad de trigo sembrado es más o menos igual a la de los años anteriores.

Las siembras de papas tendrán que reducirse en algunas regiones por dos razones poderosas: la gran carestía de la semilla y las dificultades que ofrece el aprovisionamiento de guano, abono indispensable para devolver a la tierra las fuerzas perdidas.

BIO-BIO

LOS ANGELES.— **Robo en la boletería de la estación.**— Anteayer varios desconocidos penetraron a la boletería de la estación, en un momento que el señor Alberto Matus se ausentó de la oficina y le sustrajeron la cantidad de 600 pesos. Los ladrones hasta la fecha no han sido habidos.

MALLECO

ANGOL. — **DESCUBRIMIENTO DE CARBON DE PIEDRA.** — En una quinta de propiedad de la Junta de Beneficencia se ha descubierto últimamente, a flor de tierra, un yacimiento de carbón mineral. En esta propiedad se halla instalada una obra de tejería de don Tránsito Muñoz, y es allí en donde se ha descubierto una especie de veta de carbón de piedra, eso sí, que en cantidad poco apreciable.

Por lo demás, el asunto no se considera como una novedad, porque en los alrededores del valle del Malleco existen muchos puntos con demostraciones de poseer carbón mineral.

Falta sólo, para darse cuenta de la verdadera importancia del descubrimiento, que algunos hombres de capacidad técnica hagan el análisis y estudios del caso, para saber a ciencia cierta si se trata de una verdadera riqueza minera.

CAUTIN

TEMUCO. — **SERVICIO DEL AGUA POTABLE.** — Como es público, todos los años, la escasez de agua potable en la ciudad llega a adquirir el carácter de una situación alarmante, por cuyo motivo reclaman todos los vecinos.

El Gobierno ha querido subsanar últimamente esta dificultad, aunque sólo sea provisoriamente.

Al efecto, en Santiago se procedió a abrir las propuestas para mejorar el servicio de agua potable en esta ciudad, y ellas fueron adjúdicadas a la firma Durán y Manarelli.

LLANQUIHUE

OSORNO.— **Exposición Ganadera e Industrial.**—El 29 y 30 de Noviembre se celebrará en ésta la 2.a Exposición Ganadera. Ya hay inscritos 447 vacunos y caballares.

—Todos los reproductores vacunos de fina sangre nacidos en el país y que fueron premiados con los primeros premios en la Exposición de Santiago, han sido adquiridos por agricultores de este departamento.

Osorno ha llegado con esto a ser el centro de más importancia de toda la República.

Epidemia en la cárcel.— Sigue haciendo estragos la epidemia que reina en la cárcel pública de esta ciudad. A las 18 ha fallecido en ese establecimiento otro reo, víctima de la tuberculosis. Este es José Domingo Avendaño Tiruquina, de 22 años de edad.

FABRICACION DE SIDRA CHAMPAGNE.— Se acaba de instalar en Puerto Varas una fábrica de sidra champagne, que está dando desde el primer momento muy buenos resultados.

Cuenta con maquinarias modernas, muchas de las cuales han sido adquiridas en el extranjero.

La elaboración de la chicha no se hace aprovechando el poder clasificador del alcohol, sino que por medio de un poderoso filtro especial, que clasifica la chicha, mejorándole, al mismo tiempo, su sabor.

Esta es la primera fábrica de sidra del sur del país.

MAGALLANES

PUNTA ARENAS.— **Construcciones de faros.**— Actualmente se trabaja en el sur por dar toda clase de seguridades a la navegación de los canales.

—Actualmente se construyen varios nuevos faros en el Estrecho de Magallanes, donde la navegación es peligrosa, en Punta Espora y en la parte oriental.

Se ha arreglado el faro de Punta Dungenes, aumentando la elevación de la torre y mejorado la calidad del lente, de modo que hoy los vapores que viajen podrán de lejos ver los arecifes y peligros que hay en los alrededores del faro, o, mejor dicho, a una gran distancia de él.

MEMORANDUM

TURNO MEDICO DESDE EL 3 AL 10 DE NOVIEMBRE DE 1918

Servicio médico nocturno permanente

Asistencia Pública, San Francisco 85.

Posta número 2. Hospital de San Vicente de Paul.

Boticas de turno permanente

Botica Alemana, Catedral 1990. Hasta las 24.

Farmacia Moderna, San Diego 255. Hasta las 24.

Boticas turno semanal

1.a Comisaría, Botica Mac-Clure, Portal Mac-Clure 405.

2.a Comisaría, Botica Colón, Vicuña Mackenna 790.

7.a Comisaría, Botica Trucios, San Pablo 2796.

8.a Comisaría, Botica Alemana, B. Guerrero 398.

10.a Comisaría, Marchant, Independencia 401.

11.a Comisaría, Botica Unión, Delicias 3998.

Practicantes de cirujía menor

Eleodoro Aguilera, Independencia 1386.

Camilo Oortiz, Escanilla 876.

Pedro A. Silva, San Antonio 532.

B. Jofré, Bascuñán Guerrero 544.

Antonio Toro G., Domeyko 278.

Geremías Aguilera, Girardi 55.

Enfermeras

Laura Araos, Delicias 24.

Laura Lagos, Alonso Ovalle 1369.

Ursula Tapia, Serrano 322, casita número 13.

Matilde Viveros, Baquedano 854.

Brígida Farías, Rosas 1819.

Belarmina Mena, López 681.

María S. Briones v. de M., Lord Cochrane 456.

Rosa Sánchez B., Arturo Prat 515.

Magdalena Uribe Uribe, Lord Cochrane 456.

Natalia Ferrux L., Brasil 692.

Encarnación Pinto, Andrés Bello 278.

María E. Espinosa M., Santa Rosa 368.

María Briones, Lord Cochrane 476.

Rosa Amelia Fuentes, Manuel Montt 2115.

Matronas

Sabina Rojas v. de Leiva, Olivos 1177.

Josefina Florax, San Isidro 530.

Beatriz Albornoz, Maruri 482.

Filomena Reyes, Lord Cochrane 1658.

Laura Carreño, Brasil 506.

Amalia de la Fuente, Bezanilla 1333.

Juana Rubio, Toesca 2158.

Julia Cataldo, Gorbea 2536.

María Perrín de T., Molina 148.

Ana Ramírez, Sofía Concha 22.

Trinidad Rodríguez, Maruri 273.

Amelia Matus Fuentes, San Francisco 1438.

Celia Jiménez M., Rosas 2370.

Eduvigis Valdés A., Maruri 789.

Elvira Delgado O., Almirante Barroso 753.

Rita Pérez v. de Alvarez, Gálvez 727.

Angela González M., Victoria 853.

Liduvina Palma de Osses, Herrera

Carmela Meneses R., Huemul 2110.

Ana Salcedo V., Serrano 620.

Laura Ortiz A., San Francisco 1657.

Zoila Rosa Vidal, Nataniel 974.

Virginia Ollandini de Desimoni, Serrano 241.

Clorinda Muñoz, Nataniel 570.

Elvira Muñoz, Maurir 516.

Dispensario Municipal de Ojos

21 de Mayo 532. Atendido por el Dr. García C. Funciona los Martes, Jueves y Sábados, de 16 a 17.

Servicio Municipal de Vacuna

Oficina Médicos de Ciudad.— Atendido por el Vacunador don Guillermo Saavedra, diariamente de 13 1|2 a 15 1|2, excepto los Sábados de 9 a 12. —Atiende también llamados particulares.

Asistencia médica gratuita (Partos y Niños)

Del profesor Dr. Rodríguez Barros, Merced 384.

Se atiende diariamente, desde las 15 1|2, a embarazadas, Lunes, Miércoles y Viernes; a niños menores de dos años, proporcionando alimentos y medicinas, Martes, Jueves y Sábados, y a toda hora se dan tarjetas para asistencia a domicilio de las matronas.

Consultorio Gratuito para niños menores de cinco años, asistido por el médico de ciudad Dr. Barros Ovalle

Martes y Viernes, de 8 a 9, Santo Domingo 1243.

Dispensarios Sanitarios Municipales dirigidos por el Dr. Mateo Concha

Funcionan los días Lunes, Miércoles y Viernes, en A. Barroso 820 y Martes, Jueves y Sábados, en Gálvez 157, de 20 1|2 a 22.

Turno judicial

Juez del Crimen de turno, el del tercer Juzgado, don Alfredo Rondanelli, Av. España 52, Teléfono 1487.

Juez Civil de Turno, el del 2.o Juzgado, don Felipe Urzúa, Vergara 343.

Promotor Fiscal, don Adolfo Calderón S., Palacio de los Tribunales, 3er. piso.

Médicos legistas

Don Sabino Muñoz Labbé, Lira 78.

Don Luis Quinteros Encina, Carmen 79.

Don Germán Greve, Agustinas 1954.

Don Rafael Toro Amor, Amunátegui 143.

Médicos de ciudad

Don Francisco Landa Z., Rosas 1050.

Don Pedro N. Barros Ovalle, Santo Domingo 1243.

Domicilios de altos funcionarios

Ministro del Interior, don Pedro García de la Huerta, Catedral 1125.

Relaciones, don Ruperto Bahamonde, Delicias 1230.

Justicia e Instrucción, don Alcibíades Roldán, Agustinas 1140.

Hacienda, don Luis Aníbal Barrios, Agustinas 1943.

Guerra y Marina, don Víctor Robles, Santo Domingo 1251.

Industria y Obras Públicas, don Francisco Landa, Rosas 1050.

Intendente, don Francisco Subercaseaux, Monjitas 875.

Secretario, don Augusto Espejo Pando.

Prefecto, don Rafael Toledo Tagle, Santa Lucía 152.

Sub-Prefecto de Orden, don Julio Bustamante, Dieciocho 174.

Sub-Prefecto de Seguridad, don Carlos R. Dinator, Castro 735.

Secretario, don Oscar Honorato Cienfuegos, Rosas 1340.

Capellán, Presbítero don Julio Valderrama, Bulnes 332.

Médico del Cuerpo

Don Carlos Molina, San Francisco 159. Todo llamado telefónico deberá hacérsele por intermedio de la Prefectura.

Dentista del Cuerpo

Don Galvarino Ponce, Bandera 537, Teléfono 776.

Abogado del Cuerpo

Don Ernesto Larraín, Catedral 1287. Atiende al personal diariamente en la Prefectura, de 10 a 11.30

Registro Civil

1.a Inspección, Bulnes 350.

2.a Inspección, Alameda 1205.

1.a Circunscripción, Alameda 1211.

2.a Circunscripción, Alameda 1211.

3.a Circunscripción, Alameda 1211.

Comuna de Providencia, Avenida Las Quintas 78.

DEPORTES

FOOT-BALL

El encuentro de ayer en Concepcion

EL TEAM PENQUISTA TRIUNFA POR 4 GOALES CONTRA 0

LOS DETALLES DE LA INTERESANTE PARTIDA

Con numerosa concurrencia se jugó ayer en la cancha Avenida Collao de Concepción, el encuentro concertado entre un cuadro seleccionado de la ciudad penquista y un equipo de la Asociación de Santiago, por la competencia de once medallas de plata.

Actuó de árbitro en este gran encuentro el conocido aficionado señor Jaime Echeverría.

Los cuadros:

Llamados los teams a la cancha, tomaron colocación en la siguiente forma.

Concepción

Bauerle
Gatica P. González
Toro, Font, Arriagada
Searles, Carlos del Río, Bartolo Muñoz, Jorge del Río, Horacio Muñoz

O

Robles
Hevia Rendich
Bascuñán, Díaz Ricardo Pérez
Rodríguez, Morales, Berríos, Greve
Jara

Santiago

El cuadro de Concepción se presentó en espléndidas condiciones, pues hicieron venir especialmente de Valparaíso a los hermanos Muñoz que estaban sometidos a un riguroso training, y se reforzó además con el valioso concurso aportado por Próspero González, quien en el desafío anterior se había excusado de tomar parte.

En cambio el cuadro santiaguino no estaba en regulares condiciones, los jugadores que debieron venir de Santiago no llegaron por razones que se ignoran.

El match: Empezado el juego, pudo inmediatamente notarse la destreza de los delanteros de Concepción, a tal punto, que es indiscutible que constituye la mejor línea de fowards que existe en Chile. Por su parte los jugadores santiaguinos actuaron con extraordinario entusiasmo, transformándose la partida en el más acabado exponente del foot-ball científico y caballeroso.

Concepción ataca rudamente el área santiaguina, gracias a las admirables condiciones de sus delanteros, haciendo desempeñarse en forma bastante activa a Rendich, Díaz y especialmente al guardavallas Robles, quien fué como en el desafío anterior el hombre del día.

Las rápidas combinaciones de Searles y del Río obliga a Rendich a conceder un corner, el cual servido no obtuvo resultados. Los hermanos Muñoz se apoderan del balón y ponen en peligro la valla santiaguina, pero la oportuna intervención de Pérez desbarata la combinación, quien cede el balón a Díaz y éste a Grebe que avanza resueltamente siendo interceptado por Próspero González. Los delanteros santiaguinos se combinan hábilmente, presionando, por algunos momentos a la defensa penquista, pero desgraciadamente los tiros se pierden por su mala dirección. A pesar de todo Grebe, Berríos y Rodríguez se combinan en buena forma, obligando a Gatica a multiplicarse.

Vuelta la pelota al área santiaguina, Searles, hermanos del Río, y hermanos Muñoz, ponen mediante numerosos y fuertes tiros a prueba las excelentes condiciones de Robles, el gran guarda vallas santiaguino. Searles corre rápidamente por su ala y burla a Pérez para ceder el balón a Horario Muñoz quien al ser marcado por Rendich lo pasa oportunamente a su hermano, logrando éste marcar a tres metros del arco santiaguino el primer tanto para Concepción después de treinta y cinco minutos de juego. Este goal fué recibido por la inmensa concurrencia con una atronadora ovación.

Vuelta la pelota al centro y una vez puesta en juego, es tomada nuevamente por los delanteros penquistas que atacan enérgicamente la defensa santiaguina logrando burlarla, y colocando a los cuarenta y cinco minutos de juego, poco antes de sonar el pito del referee el segundo tanto para sus colores, por un tiro imbarajable, lanzado por Bartolo Muñoz.

Segundo tiempo

El cuadro penquista una vez obtenida la apreciable ventaja de dos tantos por cero, se dedica en forma franca a la ofensiva, completamente seguros de su dominio sobre el cuadro de la capital. Sus delanteros hacen hermosísimas y oportunas combinaciones que llaman justamente la atención de los entendidos por su rapidez y la seguridad de sus pases.

Santiago, sigue actuando con entusiasmo indescriptible destacándose de sus hombres Robles, Rendich, Berríos y Rodríguez.

Después de algunos minutos de lucha, el ágil Searles se apodera del balón, burlando a Bascuñán y lanzando a cuatro metros del goal santiaguino un fortísimo trio que Robles baraja en forma magistral, conquistándose atronadores aplausos.

Berríos toma el balón y avanza con seguridad, pasando a toda la defensa penquista, logrando poner a prueba a Banerle, arquero que responde bien. A todo esto Concepción ataca con nuevos bríos, deteniendo Robles numerosos tiros.

Por ambos lados el juego se hace rapidísimo, pasando la pelota por momentos en un arco e instantes después en el otro.

Santiago ataca deseoso de reconquistar el terreno perdido, pero Próspero González, que aún conserva su gran juego, se encarga en buena forma de alejar el peligro.

Horacio Muñoz hace rápidas corridas y en una de éstas logra pasar la defensa santiaguina, cediendo el balón a su hermano, quien con su gran destreza logra mediante un lindo tiro hacer el tercer tanto.

Colocada la pelota al centro y una vez partida, es tomada por el quinteto santiaguino que invade el área penquista, barajando Barcelly un certero tiro de Jara, pescada la pelota por Rodríguez la pasa a Grebe quien finaliza la jugada con un tiro desviado al goal.

La presión de los delanteros santiaguinos se hace ahora más eficaz, obligando a Gatica a conceder un corner que bien servido por Rodríguez, aleja el peligro mediante un oportuno cabezaso de Gatica, la pelota cae en poder de Pérez, jugador que la cede a Berríos y éste mediante un shoot esquinado, consigue el primer punto para el cuadro santiaguino.

Puesta la pelota nuevamente en juego, y faltando sólo minutos para finalizar el encuentro, Concepción ataca con rapidez inusitada, lanzando Horacio Muñoz un tiro a Robles quien es cargado y cae, condiciones que aprovecha Muñoz para colocar el cuarto y último punto para sus colores, sonando pocos minutos después el pito del referee poniendo fin a la partida.

Comentarios

El hermoso triunfo obtenido por Concepción de cuatro puntos contra uno, es el resultado lógico de la unidad de su cuadro, del profundo conocimiento que tienen sus hombres de su juego, de su gran entrenamiento y especialmente de su inmejorable línea delantera, la cual puede proclamarse la mejor de Chile.

Santiago no decayó un instante. Sus hombres se desempeñaron con el mayor entusiasmo, y aunque sus jugadores no son de renombre, estamos en el deber de decir que actuaron con todo brillo y corrección.

El referee señor Javier Echeverría se desempeñó con absoluta imparcialidad, siendo su actuación digna de los mejores elogios.

Regreso

Despedidos por numerosos sportsmans y público, el cuadro santiaguino regresó a la capital en el nocturno de anoche.

ATLETISMO

ASOCIACION ATLETICA DE SANTIAGO. — El próximo Domingo 10 del presente se efectuará en el Stadium de Los Leones el cuarto campeonato oficial de la temporada que organiza esta Asociación. Las inscripciones estarán abiertas en la secretaría, San Diego 185 hasta las 12 horas del Miércoles próximo.

Este campeonato es para no ganadores de primeros premios, en las respectivas pruebas. El programa es el siguiente:

Carreras planas de 200, 800 y 1,500 metros; marcha 3,000 metros, saltos altos sin impulso y triple, lanzamiento del martillo, dardo clásico.

CITACIONES

CENTRO SPORTIVO M. RODRIGUEZ.—Cita para hoy Lunes 4, a las 21 horas (9 P. M.), a junta general.

Se encarece la asistencia a los señores R. Arias y D. Duarte.

Lo que dice el público

TRANSITO DE VACUNOS POR LAS CALLES. — Se ha acercado a nuestra imprenta el señor Enrique Navarrete, vecino del Matadero Público, a exponernos el peligro que encierra el tránsito de vacunos por las calles de Concepción y Arturo Prat, lo que está prohibido por los reglamentos municipales, pues algunos de estos vacunos suelen atacar a los transeuntes.

El señor Navarrete dice que el tránsito debe hacerse por San Ignacio y San Joaquín, pero la policía no hace cumplir las órdenes de las autoridades. Estos vacunos suman de 200 a 300 diarios, que llegan al Matadero para su beneficio.

¿UD. ES NEURASTENICO? su único remedio es asistir diariamente al
ROYAL THEATRE

TE CRUZ AZUL
TE TE TE TE
AGUA MINERAL DE
PANIMAVIDA
Medicinal. Se toma pura y es exquisita con Whisky, Coñac o Jerez. Como refresco con Granadina o Grosella.
Pídala en el centro, a Bandera 176.
ALFREDO BLANCHARD
TE TE TE TE
TE CLUB DE LA UNION

LA EMBAJADA URUGUAYA EN SANTIAGO

La misión uruguaya que preside el señor don Baltasar Brum ha continuado siendo objeto de cariñosas manifestaicones de simpatía.

VISITA AL CERRO SAN CRISTOBAL

Invitados por el Intendente de la provincia, señor Subercaseaux, los miembros de la misión uruguaya efectuaron ayer en la mañana una visita al Cerro San Cristóbal.

La comitiva partió en automóvil desde el Savoy Hotel, poco después de las 10.

PRESENCIANDO LAS CARRERAS EN LAS TRIBUNAS DEL CLUB HIPICO

Además del señor Brum y demás delegados uruguayos, iban el Ministro del Uruguay en Chile, señor don Dionisio Ramos Montero; el Intendente de Santiago, el Primer Alcalde y algunos regidores de la Municipalidad, y otras personas.

La ascensión se hizo en automóvil por el camino construído últimamente, llegando hasta los pies del monumento que se levanta en lo alto del Cerro.

Una vez llegados a este punto, los paseantes fueron obsequiados con sandwichs y algunos refrescos.

El señor Brum y acompañantes se retiraron muy complacidos de esta excursión, que les proporcionó la oportunidad de observar el hermoso panorama que se domina desde ese sitio.

EL ALMUERZO EN EL CLUB HIPICO

Poco después de medio día, el señor Brum se dirigió hacia el Club Hípico, con el objeto de asistir al almuerzo que ofrecía en su honor el Ministro de Relaciones Exteriores, señor Bahamonde.

En la parte alta de las tribunas se había improvisado en uno de los pabellones de cristal, un comedor de verano, arreglado con numerosas mesas artísticamente adornadas con flores.

Los asientos de honor fueron ocupados por el Ministro de Relaciones y por el doctor Brum.

Asistieron, además, las siguientes personas:

Javier Mendivil, Asdrúbal Delgado y señora, Juan M. Canoso, Haroldo Mezzera, José Brum, Julián Nogueira, José de Brum, Ministro de Bélgica, Nuncio Apostólico, Embajador de los Estados Unidos, Ministro de Bolivia y señora, Ministros de Italia, de Argentina, de Gran Bretaña, de Francia, del Uruguay, del Ecuador, de España, del Brasil, de Holanda, del Japón, sub-secretario de Relaciones y señora, Encargado de Negocios de Cuba, Ministro de Chile en el Uruguay, Introductor de Diplomáticos y señora, Ministros del Interior, de Justicia, de Hacienda y de Guerra; presidentes del Senado y de la Cámara de Diputados, Gonzalo Bulnes y señora, Malaquías Concha, Armando Quezada y señora, Augusto Bruna y señora, Fernando Freire y señora, Alfredo Escobar y señora, Eliodoro Yáñez y señora, Alejandro Rosselot y señora, Luis Orrego Luco y señora, Carlos Briones Luco y señora, Enrique Rodríguez y señora, Galvarino Gallardo y señora, Guillermo Pereira y señora, Ladislao Errázuriz y señora, Vicente Adrián, Tito V. Lisoni, Armando Jaramillo, Héctor Arancibia y señora, Intendente de Santiago y señora, Rector del Instituto Nacional, Julio Prado y señora, Alejandro Lira y señora, Alcalde de Santiago, Luis Barros Borgoño, Ricardo Lyon, Javier Vial Solar y señora, Oscar Gana, Enrique Gallardo, Daniel Feliú, Anselmo de la Cruz, señorita María Elsa Bonasso, Octavio Maira y señora, Ministro de Suecia, Samuel Larraín B. y señora, Arturo Alessandri y señora, Sara del Campo de Montt, Eduardo Fernández Vicuña y señora, Augusto Villanueva y señora, Exequiel Figueroa L. y señora, Barón de Lagatinerie y señora, doctor Daniel García Guerrero, Carlos A. Ruiz y señora, Francisco Rojas H. y señora, Recaredo Ossa C., Manuel Ossa C. y señora, Oscar Sainte Marie y señora.

Al final del almuerzo, ofreció la manifestación el Ministro de Relaciones, en los siguientes términos:

"Me es difícil, señor Ministro, encontrar en este momento palabras que tengan para vos novedad o interés, pensamientos que, dentro del orden de ideas que constituye vuestro más valioso bagaje espiritual, signifiquen algo más que meras frases de amistad, que sea algo más que el eco de vuestro propio sabio pensar.

Habéis abandonado vuestra cara patria en desempeño de una misión noble y santa; habéis recorrido todos los pueblos de la América y tocáis casi al término de vuestro largo viaje en este pequeño rincón del mundo, escondido a vuestras miradas tras las altas cumbres que fueron un día barrera casi infranqueable y que habrán de desaparecer mañana, cruzadas por las numerosas vías que labrará el esfuerzo de nuestros hijos en el duro granito de su base, creando entre nosotros esa red de verdaderos tentáculos de hierro con que los pueblos se palpan y confunden, compenetrándose en abrazos de fraternidad y civilización.

Queríais conocernos de cerca, vernos por vuestros propios ojos; queríais penetrar nuestro pensamiento, escucharlo formulado por nuestros labios. Y bien, os encontráis entre nosotros, habéis conocido ya nuestras instituciones políticas y sociales, nuestra Universidad, las variadas manifestaciones en fin, de nuestra vida nacional; os habéis acercado anuestro pueblo, lo habéis escuchado, y permitidme decirlo, aliento la patriótica esperanza de que hayáis recibido una grata impresión.

Aunque, a decir verdad, para llegar a este resultado, no era necesario que abandonarais el suelo de vuestra patria. Porque vosotros, que conocéis la historia de vuestros antepasados, habéis aprendido en ella que vuestra Madre, a quien veneráis sin duda, nos llevó también en su seno; que la sangre generosa que corre por vuestras venas, circula también por las nuestras; que las mismas canciones que arrullaron vuestra cuna y las mismas manos cariñosas que la mecieron, nos arrullaron también y nos mecieron con igual amor, y que los mismos sentimientos nobles y elevados que alientan en vuestras almas, se albergan también en la nuestra. Y a través del tiempo y del espacio, todos esos recuerdos se avivan y se agigantan, todos esos lazos se estrechan sólidamente para no formar sino un sólo y poderoso vínculo, para no constituir sino un sólo y gran corazón, el corazón de la Patria Americana.

No necesitábais, pues, haber llegado hasta nosotros,, porque conoceros y juzgaros a vosotros mismos era también conocernos y juzgarnos.

No obstante, vuestro viaje, que os pone en contacto con vuestros hermanos de la patria chilena, tendrá como efecto una más señalada acentuación de los sentimientos que nos unen, porque, a semejanza de las acciones y reacciones misteriosas que en el mundo físico crea el contacto de los cuerpos, así también el conocimiento íntimo determina en los seres afinidades poderosas que en su esencia acaso no sean, en uno y otro caso, sino formas de acción de la simpatía universal que parece presidir todas las manifestaciones de la vida.

Y yo espero, señores,—así me lo dice el corazón—que al conocernos más de cerca habréis de llevar una impresión más exacta de nuestros verdaderos anhelos y el íntimo convencimiento de que los mismos supremos ideales unen a todas las naciones del Continente.

Permitidme, pues, agradeceros profundamente esta visita vuestra, que trae hasta nosotros la amistad del cultísimo pueblo uruguayo; formular mis más fervientes votos por la prosperidad y engrandecimiento de esa noble tierra, cuna de esforzados paladines del liberalismo, y desearos ardientemente, señor Ministro, que la estrella que parece haber guiado vuestro camino de esfuerzos y de triunfos, siga brillando esplenderosa para bien de vuestra patria y de la América''.

En una breve improvisación agradeció el señor Brum los elogiosos conceptos emitidos por el señor Bahamonde.

Ambos oradores fueron bastante aplaudidos por los asistentes.

Después del almuerzo, el señor Brum fué invitado a las tribunas de los socios, desde donde presenció el desarrollo de las carreras.

EL SEÑOR BRUM EN EL CLUB DE SEÑORAS

Recepción en el Club de Señoras

La recepción ofrecida en la tarde al doctor Brum, por el directorio del Club de Señoras, alcanzó las proporciones de un brillante acontecimiento social.

La numerosa y distinguida concurrencia que asitió a esta fiesta, contribuyó para que ella se realizara en un exquisito ambiente de animación y de cultura.

Al llegar el señor Brum al local del Club, fué recibido por el directorio de la institución y otras distinguidas damas de la sociedad, las cuales lo invitaron a los salones, en donde se desarrolló un escogido programa musical.

Los amplios salones de la institución presentaban un aspecto por demás lucido. La forma artística en que se había procedido a adornarlos con plantas y flores y la natural comodidad y elegancia de ellos, se prestaron admirablemente para que se diera desarrollo a una fiesta social íntima y reveladora de la distinción que caracteriza a nuestras damas.

Entre los asistentes a la fiesta notamos, además de numerosas familias, algunos miembros de la política, de la diplomacia y a otras caracterizadas personalidades.

Después del programa musical, los asistentes fueron invitados a un espléndido buffet.

La fiesta se prolongó, en medio de la mayor animación, hasta avanzadas horas de la tarde.

Banquete ofrecido por la sociedad de Santiago

Por la noche se verificó en el Club de la Unión, el banquete que la sociedad de Santiago ofrecía al canciller señor Brum.

En el gran comedor de honor del Club se había dispuesto una mesa en forma de U, alrededor de la cual tomaron colocación los invitados en número de no inferior a 200.

En la testera del salón se habían colocado las banderas de Uruguay y de Chile, las cuales se encontraban por encima de un hermoso y gran canastillo de flores naturales.

El sitio de honor fué ocupado por el presidente del Club, señor Luis Barros Borgoño, quien tenía a su derecha e izquierda, respectivamente, a los Ministros del Uruguay y de Chile, señores Baltasar Brum y Ruperto Bahamonde. En los demás asientos tomaron colocación las demás personas invitadas.

Al descorcharse el champagne, el señor Luis Barros Borgoño ofreció la manifestación en los siguientes términos:

"Deseamos, Excmo. señor Ministro, que en este centro donde se agrupan todos los elementos de nuestra cultura social, sintáis sin reservas el ambiente que es propio de este hogar tradicional de la hospitalidad chilena.

Estáis en una casa donde siempre se han sentido vibrar las emociones del sentimiento público, a donde llegan en toda su intensidad las palpitaciones del alma nacional, donde bulle el cerebro y el corazón de todos los hombres que de cerca o de lejos se hallan vinculados a la dirección y al desarrollo de los negocios públicos, de la política, de la magistratura, de la banca, de la industria y del comercio y en general de todo cuanto se relaciona con las actividades de un pueblo.

Y porque nada le es extraño de lo que afecta al interés público y porque comparte sus anhelos, sus sentimientos y sus expansiones, abre como hoy sus puertas para rendir homenaje de estimación sincera y de cariñosa adhesión a los brillantes repúblicos que en apostolado de paz y de solidaridad americana vienen pregonando la nueva y luminosa era de la América libre, pacífica, y ya en la plena posesión de sus grandes destinos.

Rendimos de esta suerte, además, tributo a una política internacional a la que nuestra patria desde los albores de su independencia consagró sus mejores y más fecundas energías, a la que sirvió generosamente más tarde con todos los sacrificios impuestos a su condición de campeón de los derechos de la América y a la que siempre ha sido fiel por una consagración constante de la solución de arbitraje para dirimir sus diferencias en que no ha estado comprometida la seguridad o el honor de la nación.

GRUPO DE ASISTENTES AL BANQUETE DEL CLUB DE LA UNION

Y todavía ha dado el ejemplo de concurrir con espíritu sereno a resolver, en época memorable de sus anales diplomáticos, por una franca y común inteligencia, una de sus más viejas y enconadas querellas y supo, a la vez, realizar por discreto y previsor acuerdo el desarme voluntario y la limitación de armamentos en horas en que esa obra se intentaba vanamente entre las grandes naciones.

Por todo esto y por que nuestro pueblo ha sido siempre leal y sincero en sus amistades, fiel a sus compromisos, y consecuentes con sus tradiciones y con sus doctrinas, hallan eco cariñoso las nobles expresiones que os inspiran, Excmo. señor Brum, vuestros elevados sentimientos de solidaridad americana.

Pero, sois, además, señor Ministro, obrero fecundo y ardoroso de la obra de reconstrucción política sobre bases que se hallen en armonía con la evolución moderna de nuestras sociedades.

Concordamos de lleno con vuestros anhelos y vuestros propósitos y miramos con señalado interés la obra realizada por vuestra próspera y culta nación, a la que han sabido concurrir todos vuestros notables y distinguidos estadistas en una acción común y en una labor positiva encaminada únicamente al bienestar y a la prosperidad de vuestra patria.

Corresponde a los directores de nuestras democracias buscar la forma en que han de satisfacerse esas exigencias sociales y adoptar como orientación definitiva el concepto de que esas necesidades deben reposar no en el ejercicio de la caridad sino en la aplicación de un sano principio de derecho como fundamento de la vida de los pueblos.

Esa obra de restauración social es la que cumple realizar en el futuro a estos países que han ganado por la obra de sus antepasados la plenitud de sus derechos políticos y han afianzado sólidamente el orden público y la libertad.

Y al obrar así habremos de practicar la primera de las virtudes cívicas que nos llama a la acción, en forma de que, conservándonos dignos de los que nos han precedido, continuemos su obra correspondiendo al deber que nos asiste de preparar días mejores a los que vendrán después.

Y de esta suerte mantenemos por una parte esa cadena de tradiciones, de honor y de virtud, de libertades conquistadas y de derechos consagrados que nos une al pasado, y afirmamos de otra parte con las reformas por realizar nuestra confianza en el porvenir, nuestra fe en los ideales y en ese conjunto de cualidades de corazón y de voluntad que constituyen y distinguen el valor moral de un pueblo.

Nuestros más efusivos saludos, señores y amigos, a estos nobles adalides de la confraternidad americana y todas las congratulaciones de nuestros espíritus a estos grandes luchadores por el progreso político, el adelanto económico y las reformas sociales de nuestras jóvenes, sanas y fuertes nacionalidades.

Por el laborioso, progresista y culto pueblo del Uruguay, por el esclarecido mandatario que ha sabido imprimir vigoroso impulso a las grandes reformas políticas de su patria, S. E. Dr. don Feliciano Viera; a la salud de nuestro distinguido huésped el Excmo. señor Ministro de Relaciones Exteriores del Uruguay don Baltasar Brum y de sus brillantes colaboradores, y a la salud de un viejo amigo que tiene ganada justamente su carta de ciudadanía entre nosotros, el digno representante de la República Oriental en Chile, don Dionisio Ramos Montero".

El señor Braum agradeció la manifestación por medio del siguiente discurso:

"Señor Presidente, señores:

Mis compañeros de Embajada y yo hemos agotado ya, en esta patria hospitalaria, efusiva y gentil, todas las expresiones de nuestro léxico que pueden interpretar un profundo sentimiento de gratitud.

Hemos llegado, pues, a esta casa, en la que se aloja el corazón y el cerebro de Chile, a recibir el nuevo agasajo que ahora nos prodigáis, abrumados ya por vuestras cariñosas expansiones, anhelantes de haceros sentir en toda su intensidad la honda emoción de nuestro espíritu, y tristes por la impotencia de nuestra imaginación para traducirlo en una forma exacta y cabal. No encontraréis, pues, en mis frases la expresión justa de nuestras sensaciones, pero estoy seguro, y eso colma nuestra ansiedad, de que vosotros penetraréis a fondo en nuestra intención y sentiréis, en la plenitud de su fuerza, las palpitaciones que nos estremecen al deciros, sintetizándolas: Muchas gracias, amigos chilenos!

Puedo aseguraros, señores, que nuestra satisfacción, al comprobar vuestra simpatía y amistad hacia nuestra patria, se complementa con la intensa alegría que experimentamos ante la feliz y auspiciosa coincidencia de nuestros anhelos americanistas y de nuestras ideas de solidaridad continental.

Esas ideas y esos anhelos, tan bien expresados por vos, señor Presidente, que sois, con saneados títulos, una personalidad representativa de la cultura, del carácter y de la intelectualidad chilena, tienen, lo se, un viejo arraigo en el ambiente social de América, en cuyos hogares más ilustres y aquí surge el recuerdo del de aquella noble y distinguida señora que se llamó doña Emilia Herrera de Toro, palpitaron, en las horas tranquilas y felices, como en los momentos de sombra y de dolor, los más amplios y generosos sentimientos de armonía y de fraternidad.

Pero ahora han desbordado ellos del ambiente sentimental de los hogares, donde eran vivificados por la luz y el amor de los corazones de mujer; ahora, otra vez, como en la época, llena de altruismo, de nuestra independencia, ese anhelo de solidaridad agita a los hombres políticos dirigentes y a las masas populares, estremece todos los ámbitos de América y permite vislumbrar, con el auxilio de sus fanales gigantescos, la liquidación fraternal de las cuestiones que todavía ensombrecen su cielo y los serenos albores de su porvenir de paz y de afecto, donde la espera la gloria de su inmenso destino.

Ningún ambiente más propicio que el de este Club, cuya prestigiosa tradición está vinculada a toda la vida ascendente de Chile, para dar expansión a tales sentimientos generosos. Permitidme, pues, señores, que por ellos brinde ahora, en primer lugar; por ellos, cuyo triunfo práctico y definitivo, nos hará a todos más grandes y más felices. Levanto también mi copa en honor de este gran país, sincero amigo del mío; en honor del eminente estadista que lo preside, el Excmo. señor Sanfuentes; en honor de este centro, elevado exponente de cultura y de fecunda acción social, y en honor vuestro, señor Barros Borgoño, que encarnáis tan bien la caballerosidad de nuestra raza."

La recepción y baile de esta noche

El Ministro de Relaciones Exteriores del Uruguay, señor don Baltasar Brum, ofrece esta noche en los salones del Club Hípico, una recepción y baile en honor del Presidente de la República y la sociedad de Santiago.

Hasta ayer se habían repartido las siguientes invitaciones:

Ministros: Pedro García de la Huerta y señora, Ruperto Bahamonde, señora y familia, Alcibiades Roldán señora y familia, Luis A. Barrios y señora, Víctor Robles, Francisco Landa y señora.

Excmo. señor Sebastián Nicotra, Nuncio Apostólico, Decano del Honorable Cuerpo Diplomático; Monseñor Vicente Misuraca, Auditor de la Nunciatura Apostólica; Excmo. señor Joseph H. Shea, Embajador; señor Frederic de Billier, primer secretario, Encargado de Negocios y señora de Billier; Contra-almirante Reginald Fairfax Nicholson, U. S. N., Adicto Naval y señora de Nicholson; señor Robert S. Barrett, Adicto Comercial; señor Casper Y. Offutt, Segundo Secretario; Excmo. señor Eduardo Poirier, Enviado Extraordinario y Ministro Plenipotenciario y señora de Poirier; Excmo. señor von Erckert, Enviado Extraordinario y Ministro Plenipotenciario y señora von Erckert; señor Baron von Ow-Wachendorf, Consejero de Legación; Capitán de Corbeta señor Moller, Adicto Naval; Ecxmo. señor H. Charmanne, Enviado Extraordinario y Ministro Plenipotenciario y señora de Charmanne; señor Maurice Ulser, Secretario de la Legación; Excmo. Ministro Plenipotenciario de Italia, señor Ricardo Monzani, Encargado de Negocios; señor A. Flesch de Boos, Encargado de Negocios y señora de Flesch de Boos; señor Oscar de Castro y Bachiller, Secretario; Excmo. señor Carlos F. Gómez, Enviado Extraordinario y Ministro Plenipotenciario y señora María Isabel Rodríguez de Gómez; Agregado Naval, Teniente de Fragata señor Raul Benavídez y señora Ofelia Miltos de Benavídez; Secretario de Segunda clase, señor Enrique J. Amaya y señora María Elena de Amaya; Excmo. Sir Francis W. Stronge, Enviado Extraordinario y Mi- Pinilla, Enviado Extraordinario y Ministro Plenipotenciario y Lady Stronge; señor Robert C. Michell, Secretario ad-interim y señora Margarita Gana de Michell; Excmo. señor André Gilbert; señor Jorge de Sainte Marie, Encargado de la Cancillería de la Legación y Secretario Accidental y señora Carmela Hurtado Flores de Sainte Marie; Excmo. señor Claudio Stronge, Enviado Extraordinario y Ministro Plenipotenciario y señora Hortensia Gutiérrez de Pinilla; señor Adolfo Costa D., Primer Secretario; señor Luis Pinilla Gutiérrez, Segundo Secretario de la Legación; Mayor Jorge Vargas Bozo, Adjunto Militar; Excmo. señor Dionisio Ramos Montero e hijas; señor Ricardo Crespo Ordóñez, Adjunto; señor Manuel García Jurado, Encargado de Negocios ad-interim; señora Ofilia Rodríguez de García Jurado; Excmo. señor don Manuel García Jove, Enviado Extraordinario y Ministro Plenipotenciario y señora Ana de García Jove; señoritas Concepción y Rosario García Jove; Excmo. señor don José Manoel Cardoso de Oliveira, Enviado Extraordinario y Ministro Plenipotenciario, señora Carlota de Figueirede Cardoso de Oliveira y señoritas Carlota Paulina de F. Cardoso de Oliveira y María Clara de F. Cardoso de Oliveira; señor Luis A. Gurgel do Amaral, Secretario de la Legación; Capitán-Teniente Joao Soares de Pinna, Agregado Naval y señora Cecy Telles de Pinna; Excmo. señor Hendrik van Oordt de Lauwenrecht, Enviado Extraordinario y Ministro Plenipotenciario, Sra. Eugenia del Campo y Vilches de van Oordt y Sr. Adriaan van der Valk; Excmo. señor Shichita Aatsuké, Enviado Extraordinario y Ministro Plenipotenciario; Secretario señor Zoji Amari y señora de Amari; Agregado señor Iwataro Uchiyama; Ministro de Suecia; señor don Alberto Cruchaga Ossa, Jefe de la Sección Diplomática y señora Raquel Montes de Cruchaga; Señor don Enrique Antúnez Cazotte, Introductor ed Diplomáticos, Encargado de Negocios y señora Victoria Larraín de Antúne.

Presidente del Senado, Presidente de la Cámara de Diputados, Vice-presidente del Consejo de Estado, Antonio Varas; Presidente de la Corte de Apelaciones, Presidente del Tribural de Cuentas y señora; Alfredo Echeverría y señora, Rector de la Universidad, Julio Prado Amor, Consejero de Instrucción Primaria; Director de Estadística y señora, Intendente de Santiago y señora, Alcalde de Santiago, Prefecto de Policía,, Enrique Zañartu y señora, Carlos Aldunate, señora y familia, Arturo Alessandri, señora y familia, Augusto Bruna, señora y familia, Gonzálo Bulnes, señora y familia, Joaquín Echenique y familia, Fernando Freire y señora, Rafael Urrejola, señora y familia, Eliodoro Yáñez, señora y familia, Enrique Zañartu E. y señora, Arturo Alemparte y señora, Enrique Bermúdez y señora, Ramón Briones Luco y señora, Raul Claro y señora, Manuel Cruzat y señora Luis Orrego Luco y señora, Guillermo Pereira y señora, Roberto Sánchez García de la Huerta y señora, Romualdo Silva Cortés y señora, Enrique González E. y señora, Luis Barros Borgoño y señora, Francisco Rojas Huneeus y señora, Edmundo Eastman y señora, Recaredo Ossa, Alejandro Rosselot, señora e hijas, Alberto González Errázuriz y señora, José María Valderrama y señora, Angel Guarello y señora, Miguel Varas, Francisco Donoso Carvallo y señora, Alberto Cruchaga y señora, Enrique Antúnez y señora, Nicolás Novoa y señora, Augusto Montané, Vicente Alliende, Ricardo Lyon y señora, Enrique Gallardo N y señora, Oscar Gana S.

Waldemar Adelsdorfer, Enrique Aldunate Larraín, Eduardo Balmaceda Valdés, Fernando Balmaceda Bello, Enrique Balmaceda Toro, Luis Barceló Lira, Roberto Barceló Lira, Alfonso Bulnes Calvo, Gonzalo Calvo Larraín, Juan Calvo M., Juan Casanova Vicuña, Alfonso Casanova Vicuña, Fernando Claro Salas, Raul Claro Salas, Julio Cotapos M., Carlos Cruzat Vicuña, Oscar Donoso, Gustavo Errázuriz, Alberto Errázuriz Larraín, Emilio Errázuriz Larraín, Javier Errázuriz Mena, Fernando Escobar, Alfonso Fernández Campino, Martín Figueroa A., Gustavo Gandarillas Prieto, Manuel Hurtado C., Jorge Hurtado Vial, Manuel Irarrázaval Fernández, Luis Izquierdo, Felipe Asta-Buruaga, Walter Sinn Doll, Alberto Mackenna, Aníbal Mena Larraín, Alejandro Murillo, Ramón Noguera Prieto, Alfredo Noguera Prieto, Jorge Silva Yoacham, Alvaro Orrego Barros, Carlos Orrego Barros. Francisco Ortúzar Fi-

ASPECTOS DE LA MESA DURANTE EL BANQUETE EN EL CLUB HIPICO

EL SEÑOR BRUM ACOMPAÑADO DE LAS AUTORIDADES LOCALES Y OTRAS PERSONAS EN SU VISITA AL SAN CRISTOBAL

Ocasión

estamos vendiendo ALHAJAS con brillantes y piedras preciosas desde $ 55. Relojes oro para señoras desde $ 25, idem para hombres $ 55 y otras gangas por el estilo

"La Equitativa"

Delicias 851 al 857

Entre Estado y S. Antonio

6-k

gueroa, Santiago Ortúzar Baeza, Emilio Larraín Ortúzar, Ismael Ossa Covarrubias, Carlos Eguiguren, Carlos Walker, Mariano Puga, Jorge Schneider, Gustavo Walker, Ignacio Zañartu, Oscar Fontecilla, Juan Luis Sanfuentes E., Eduardo Irarrázaval Concha y hermana, Celerino Pereira, José Barros Hurtado, Antonio Varas Montt, Alberto Lyon Subercaseaux, Jorge Saavedra A., Joaquín Tocornal F., Carlos Vial E., Manuel Saavedra B., Gabriel Amunátegui J., Carlos Cruz E., Roberto Riesco Larraín, Francisco Vial Freire, Capitán Caballero y señora, Benjamín Gutiérrez y señora, Arturo León del Río y señora, Agustín Eguiguren C., Luis Matte Larraín, Arturo Matte Larraín, Enrique Eguiguren C., Eugenio Salas E., Enrique Salas E., Luis Zegers T., Antonio Subercaseaux O., Javier Gandarillas P., Jorge Saavedra A., Jorge Arteaga I., Alfonso Figueroa P., Enrique Figueroa P., Max. Errázuriz Valdés, Ramiro Besa V., J. Víctor Besa V., Hernán Besa V., Enrique Fernández V., Roberto Fernández V., Manuel Saavedra B., Eugenio Sánchez O., Eugenio Vial Freire, Cesáreo Valdés Freire, Hernán Castillo Sánchez, Wenceslao Vial Ovalle, Salvador Vial Ovalle, Manuel Larraín B., Sergio Figueroa A., Gustavo Prieto Concha, Camilo Prieto Concha, Joaquín Larraín Prieto, Emilio Aldunate P., Arturo Aldunate P., Fernando Morandé D., Alejandro Walker, Andrés Walker, Rafael Morandé Campino, Francisco Villamil C., Enrique Villamil C., Juan Villamil C., Joaquín Errázuriz Vergara Pedro Urriola Salas, Ruperto Fierro Pérez, Manuel J. Irarrázaval, J. Manuel Larraín, Carlos Sánchez E., Fernando Correa Pereira, Domingo Undurraga Fernández, Octavio Vicuña, Jorge Rodríguez A., Carlos Zañartu C., Patricio Vicuña S., Luis Eguiguren I., Claudio Vicuña Viel, Sergio Edwards I., Ramón Valdés B., Enrique Morandé C., Mario Valdés M., Julio Reyes Cerda, Manuel Reyes F., Arturo Alessandri, Jorge Alessandri, Fernando Alessandri, Eduardo Lyon Vial, Luis Aldunate, E., Claudio Vicuña O., Jorge Scroggie, Federico Puga B. y familia, Javier Figueroa y ffamilia, Fernando Subercaseaux, Alfredo Salas U., Julio Donoso D., Manuel J. Vega, Patricio Achurra, Carlos Nieto, Eleazar Vega, Alfonso Urrutia, Arturo de la Cuadra, Enrique Tagle M. y señora, Adolfo Mujica Sayago, Arturo Scroggie, Jorge Izquierdo Phillips, Héctor Orrego Puelma, Marcos Orrego Puelma, Rodríguez Jordán, Bernardo Lira Menchaca, Manuel Gaete Fagalde y señora, Alfredo García Moreno Lecaros, Margarita Sanfuentes de Herquíñigo, Alejandro Chadwick y señora, Samuel de la Sotta y señora, Eloísa Joglar de Sanfuentes e hija, Aníbal Sanfuentes Joglar, Francisco Ortúzar Figueroa, Raimundo Ortúzar Figueroa, Adolfo Ortúzar Figueroa, Daniel Feliú e hijas, Roberto Donoso D., Conrado Ríos Gallardo, doctor Eduardo Arrau y familia, Eduardo Fernández Vicuña y señora, Cleta Gacitúa de Pérez G. y familia, Carlos Huerta Cifuentes y señora, Federico Chaigneau y familia, Ricardo Pepper Van Buren, Eduardo Rodríguez Brieba, Enrique Chaigneau, Víctor Raepke, Luis Chaigneau, Humberto Andwandter, Luis Pérez Gacitúa, Jorge Pérez Gacitúa, Carlos Pérez Gacitúa, Carlos Vial Espantoso, Arturo Alemparte, señora y sobrina, Abarain Concha, General Hurtado Wilson y señora, Luis Arteaga y señora, Alberto Lagarrigue señora y familia, Galvarino Gallardo, señora e hijo, Fernando Figueroa Arrieta y señora, Sara Ossa de Larrazábal, Luis Zañartu, de "El Diario Ilustrado", Manuel Gaete Fagalde y señora, Galvarino Gallardo Nieto y señora, doctor Pardo Correa, señora e hijo, doctor Arancibia B., señora e hijos, Cónsul en Valparaíso don Cirilo Gianolli, Vice cónsul en Santiago don Domingo Pacull, Emilio Sanguinetti, ex-cónsul general del Uruguay, Tomás Konke, ex-cónsul del Uruguay, Francisco Ameglio, J. Nardo, Carlos Rusiñol, doctor Víctor C. Gianelli, decano del Cuerpo Consular, E. Rodríguez Mendoza, Alejandro Herquíñigo, J. Estol, J. Ardito, Renato Montval, J. Linares, L. García, señor Barbagelata, Eduardo Bresciani, Humberto Parada, señor José Brum, padre del Canciller, señora Lira Brum de Delgado, señorita Elsa María Bonasso, señores Directores de "El Mercurio", de "La Nación", de "El Diario Ilustrado", de "La Unión", de "El Zig Zag"; señores redactor de "El Mercurio" don Clemente Díaz, íd. de "La Nación", Carlos Dávila y Arturo Meza, Director del Club Hípico don Ricardo Lyon, secretario del Club Hípico, don E. Irarrázaval, Salvador Nicosía, J. Díaz Garcés, Prefecto de Policía y señora, Luis Arteaga y señora, Jefe de Estado Mayor, Intendente de la capital, Rector del Instituto Nacional, Decano de la Facultad de Medicina, secretario de la Facultad de Medicina, doctor Maira, secretario de la Universidad, director del Club de la Unión don L. Barros Borgoño, secretario del Club de la Unión, Los tres primeros alcaldes, señor Rioseco, Director de Impuestos Internos, Alberto Mackenna, Carlos Henríquez, Francisco Rojas Huneeus, señor Lopetegui, secretario de la Municipalidad, Oscar Fontecilla, Guillermo Guerra, Presidente de la Federación de Estudiantes, Presidente del Club Militar, Presidente de la Liga Patriótica Militar Almirante Zegers, Francisco Walker y muchas personas más.

Diputados señoras y familia: Adrián Vicente, Aldunate Echeverría Luis y señora, Arancibia Laso Héctor y señora, Arellano Vidal A. y señora, Bañados Guillermo M. y señora, Barrenechea Manuel J. y señora, Benimelis José y señora, Bermúdez Enrique y señora, Blanlot Holley Anselmo y señora, Boza Lillo Agustín y señora, Briones Luco Carlos y señora, Briones Luco Ramón y señora, Burgos Varas Enrique y señora, Cárdenas Nolasco y señora, Castro de Carlos y señora, Célis Maturana Víctor y señora, Cereceda Luis A. y señora, Claro Cruz Emilio, Claro Solar Raul y señora Claro Lastarria Samuel y familia, Concha Abaraim y señora, Concha Luis Ambrosio y señora, Correa Roberts Hernán y señora, Cubillos Pareja Arturo, Cruzat Vicuña Manuel y señora, Chadwick Guillermo y señora, Díaz Garcés Joaquín y señora, Edwards Matte Guillermo y señora, Errázuriz Ladislao y señora, Errázuriz Tagle Jorge y señora, Fernández Belfor, Ferrada Ibáñez Miguel y señora, Ferrera César, Gallardo Nieto Galvarino y señora, Garcés Gana Francisco y señora, García Ignacio, García de la Huerta Manuel, Germain Eduardo y señora, Gutiérrez Artemio, Guzmán Moreno Fernando, Hederra Manuel y señora, Herquíñigo Alejandro y señora, Irarrázaval Arturo y señora, Irarrázaval Miguel Luis, Irarrázaval Sergio y señora, Jaramillo Armando, Julliet Bernardino y señora, Larraín José Manuel y familia, Lavanderos Eduardo y señora, Lezaeta Acharán Eleazar y señora, Lisoni Tito V., Lyon Lynch Guillermo y señora, Medina Remigio, Montt Lorenzo, Opazo Letelier Eduardo y señora, Orrego Luco Luis y señora, O'Ryan J. Manuel y señora, Oyarzún Enrique y señora, Pereira Ismael y señora Pinto Durán Antonio, Pizarro Bruno Sergio, Prat Arturo y señora, Prieto E. Jorge y señora, Ramírez Pablo, Ramírez Frías Tomás y señora, Rengifo Alejandro y señora, Reyes del Río Octavio y señora, Riesco Alfredo y señora, Rivas Vicuña Manuel y señora, Robles Víctor V., Rodríguez Aníbal y señora, Rodríguez MacIver Enrique, Rodríguez Enrique A., Rodríguez Saladino, Rosselot Alejandro, Ruiz de Gamboa Arturo, Ruiz Carlos Alberto y señora, Sánchez García de la Huerta Roberto y señora, Señoret Octavio, Serrano Arrieta Luis, Sierra Wenceslao, Silva M. Fernando y señora, Silva Campo Gustavo, Silva Somarriva Jorge, Silva Rivas Julio, Silva Matías, Silva Cortés Romualdo y señora, Smitmans Augusto, Somarriva Marcelo y señora, Torreblanca Rafael, Urrejola José Francisco y señora, Urrutia Zañartu Alejandro, Urrutia Ibáñez Luis, Urrutia Manzano Zenón, Valdés Máximo, Valdés Errázuriz Santiago, Varela Alejandro, Vargas Manuel, Vidal Garcés Francisco, Videla Ramón Ernesto Yávar Arturo, Fernando Alamos y señora, Julio Alcalde, señora y familia, Nemecio Antúnez y señora, José Ramón Balmaceda, señora y familia, Jorge Balmaceda P. y señora, Andrés Balmaceda y señora, Carlos Balmaceda y señora, Salustio Barros y señora, Alberto Bascuñán y señora, Carlos Bascuñán y señora, Benjamín Berstein, señora y familia, Jorge Besa y señora, Raul Besa y señora, Francisco Bulnes y señora, Manuel Bunster, señora y familia, Gonzalo Calvo C., señora e hija, Carlos del Campo y señora, Rafael Cañas, señora e hija, Carlos de Castro y señora, Samuel Claro Lastarria, señora y familia, Héctor Claro y señora, Juan E. Concha y señora, César Cordovez y señora, Eduardo Correa Roberts y señora, Alberto Cruz Montt y señora, Joaquín Díaz Garcés y señora, Miguel Dueñas y señora, Carlos López Pérez y señora, Jorge Echaurren y señora, Francisco Echenique y familia, Gabriel Echenique Tagle, señora y familia, José Rafael Echeverría y señora, Domingo Edwards Matte y señora, Carlos Edwards M. y señora, Juan E. Errázuriz E. y señora, Ladislao Errázuriz y señora, Sara del Campo de Montt, Luisa Lynch de Gormaz e hija, Pedro Fernández y señora, Joaquín Figueroa, Javier Figueroa y señora y familia, Alfonso Freire y señora, Domingo Gana, señora e hijas, Luis González E. y familia, Alamiro Huidobro y señora, Ismael Hurtado Concha y señora, Arturo Lamarca y señora, Enrique Larraín Alcalde y familia, Joaquín Larraín, señora y familia, Ricardo Larraín B. y señora, Carlos Larraín Claro, Luis Larraín Prieto y señora, Luis Larraín Roberts y señora, José Manuel Lecaros y señora, Alejandro Lira y señora, Arturo Lyon y señora, Guillermo Lyon L. y señora, Manuel A. Maira y señora, Manuela Herboso de Vicuña, Carlos Matte y señora, Arturo Matte Larraín, Ricardo Montaner, Alamiro Montes, señora y familia, Manuel Ossa C. y señora, Luis Gregorio Ossa, Luis Pereira y señora, Ismael Pereira y señora, Mercedes Otaegui de Peña e hija, Julio Pereira y señora, Guillermo Pérez de Arce y señora, Luis Phillips señora e hija, Germán Riesco y señora, Rosa Prieto de Barceló e hija, Enrique Rudolphy señora e hija, Diógenes Rojas O., Cornelio Saavedra y señora, Eduardo Salas, señora y familia, José Luis Santa María y señora, Eduardo Suárez Mujica, señora y familia, Julio Subercaseaux, señora y familia, Hernán Talavera Larraín y señora, Bernardino Toro y señora, José Ureta E., señora y familia, Luis Valdés Aldunate y señora, Jorge Valdés M. y señora, Elías Valdés Tagle, señora y familia, Jorge Valdivieso Blanco, Ruperto Vergara Bulnes y señora, Enriqueta Vergara de Scroggie, Javier Vial Solar y señora, Oscar Viel y señora, Nicolás Vicuña e hija, Augusto Vicuña y señora, Horacio Walker y señora, Enrique Concha S. y señora, Roberto Walker y señora, Rodolfo Wedeles y señora, Federico Wightman y señora, Héctor Zañartu y señora, Sofía Linares de Walker, Carlos Landa y señora, Max Errázuriz y señora, Guillermo Errázuriz y señora, Ignacio Valdés O. y señora, Juan E. Tocornal, señora y familia, Eduardo Lyon, señora y familia, Manuel Bianchi y señora, Elías Valdés Tagle, señora y familia,

EXPOSICION de Lechería

QUINTA NORMAL, PABELLON PARIS

Abierta de 9 a 12 y de 14 a 20 horas.

De gran interés para los agricultores y público en general.

Entradas: $ 1.00.— Señoras y niños, $ 0.50.

4—k

FARMACIA y DROGUERIA CENTRAL

Estado 349, al lado de la casa Gath y Chaves.

MUEBLES BARATOS

Nosotros podemos asegurarle una gran economía si compra Ud. los muebles que necesite en nuestra casa.

También ofrecemos 3,000 sillas para arrendar.

LA EQUITATIVA

Delicias 851 al 857, entre Estado y San Antonio

5—k

TEATRO POLITEAMA

HOY Gran éxito de risa.

Max y el Divorcio

El Congreso Nacional de Lechería

Ayer se efectuó la sesión de clausura

Importantes conclusiones a que se arriba

Banquete a los delegados argentinos

El Congreso Nacional de Lechería, que ha funcionado en estos últimos días en esta capital, puso ayer fin a sus labores, después de un constante y provechoso trabajo en favor de los intereses que representaba y que comprenden una parte principal de nuestras necesidades de progreso económico.

Acuredos de importancia

En la última sesión del Congreso se aprobaron unánimemente las interesantes conclusiones del delegado señor Fernández Peña sobre la valorización económica y social de la industria lechera en relación con las demás industrias agrícolas.

Disertó el relator primero sobre el concepto moderno, social y cristiano de la propiedad y de la producción, comparándolo con el concepto antiguo romano e individualista de las mismas.

Habló en seguida sobre el estado de nuestra agricultura y expresó que después de más de 100 años de vida libre, la situación de nuestros hacendados e inquilinos es fundamentalmente la misma porque los comerciantes de Lima han sido reemplazados por otros comerciantes extranjeros y la Olla del Pobre ha resucitado varias veces.

En estos días el actual Ministro del Interior, señor García de la Huerta, quiso adquirir una máquina agrícola y se le pidió $ 2,700 en la Casa Williamson, Balfour y Co., por lo cual la encargó a Buenos Aires donde la obtuvo por $ 1,400. Quiso encargar una segunda a la misma ciudad y se le contestó que se entendiera aquí con la misma casa. Hay otro hecho muy importante y es: que no podremos exportar trigo al Perú a los precios actuales porque en este país hay un Gobierno previsor y patriota que ha fijado los precios a los artículos de primera necesidad, de modo que nuestra situación de usura de los intermediarios nos entrega desarmados, a la escasez y aún al hambre nacional que azota innumerables hogares, y a la lucha económica internacional.

En seguida disertó sobre la agricultura antes de la guerra, estudiando la producción organizada de la Alemania y de Estados Unidos y la producción individual de Inglaterra y de las demás naciones. Con motivo de la guerra, todas las naciones, incluso Inglaterra, la cuna del individualismo, han organizado su producción dentro del nuevo concepto social.

Consideró luego como una necesidad urgente el establecimiento de la reforma agraria, punto sobre el que se extendió en diversas apreciaciones.

Estimó además indispensable organizar las industrias alcoholizadoras que amenazan sériamente a todas las demás industrias y cultivos nacionales. La principal razón que ha tenido el Presidente Wilson para decretar la supresión total de la producción, importación y exportación de la cerveza y del vino en la parte húmeda de los Estados Unidos, ha sido el informe técnico del trust del carbón que demostró que el expendio de estas bebidas al rededor de estas minas disminuía su producción en un 30 por ciento. La prohibición en los Estados Unidos manteniendo a la República de Chile con la producción libre y no controlada por el Estado de estas bebidas intoxicantes será la causa de la derrota económica más tremenda con que nos amenaza la indolencia de los que tienen hoy en sus manos los destinos de nuestro país. Por último, es absolutamente necesario la creación de la Junta Nacional de Subsistencias y el control de los servicios higiénicos municipales.

Las conclusiones del señor Fernández Peña, que fueron aprobadas, las presentó en seguida de este estudio, y son las siguientes:

1.o Gravar estas industrias con una contribución de explotación que permita organizarlas en sindicatos bajo la dirección de agrónomos con la cooperación de higienistas, debidamente rentados y bajo el control del Estado.

2.o Nombrar una comisión de control, para cada una de las industrias; cereales y legumbres, forrajes, ganadería y lechería, por decreto de Gobierno, cuya misión será elaborar un régimen de producción social y la legislación correspondiente para ser sometida al Congreso. Esta comisión de control con los fondos de la contribución de explotación organizaría estas industrias y dejaría en su lugar en dos o tres años a una oficina técnica correspondiente a cada una de estas industrias que dependería directamente de la Dirección Superior de los Servicios Agrícolas.

3.o Recomendar en primer lugar que se proceda desde luego a organizar la industria ganadera y lechera.

4.o Subordinar la transformación de las industrias agrarias a las de la lechería que debe ocupar el centro de nuestros anhelos patrióticos hasta suprimir el hambre de leche de nuestro país, factor vergonzoso de nuestra enorme mortalidad infantil.

5.o Fijar el precio de los artículos de primera necesidad entre los cuales debe figurar la leche, creando desde luego, por medio de una ley la Junta Nacional de Subsistencias y solicitando del Congreso la aprobación del proyecto respectivo presentado por el senador de Concepción, señor Malaquías Concha.

6.o Colocar todos los servicios higiénicos municipales y especialmente los de higiene, inspección de leche y alcoholes bajo el control de la Dirección General de Sanidad para coordinar la inspección de la venta con la de la producción.

7.o Reforma del Crédito Agrícola por la creación de la Sección Agraria del Banco de la Nación o de un Banco Agrícola Especial que tengan por objeto la división de la propiedad no cultivada por sus dueños y el fomento de las industrias agrícolas en proporción a su importancia nacional.

8.o Reforma del sistema tributario en relación con los mismos fines.

9.o Solicitar del Congreso que la inclusión en el presupuesto nacional de las cuotas del impuesto de los alcoholes ordenada en la ley 3087 se haga en forma indicada por la Comisión de Control para solucionar el problema del alcoholismo, como base esencial del progreso de la lechería y demás industrias agrícolas, minadas por este terrible flajelo.

La sesión de clausura

A las 17 horas de ayer se llevó a efecto en el Salón de Honor de la Universidad de Chile, con asistencia numerosa y distinguida, la sesión de clausura del Congreso.

Se preparó para el acto un atrayente programa que se cumplió en todas sus partes.

El presidente del Congreso después de declarar abierta la sesión, ofreció la palabra al señor Roberto Opazo, el cual en forma brillante dió una amplia relación de la labor efectuada por el Congreso y los propósitos de bienestar que traería para el país la aprobación de las conclusiones a que habrían arribado los miembros del Congreso.

El secretario general del Congreso dió lectura en seguida a las siguientes conclusiones:

1. Recomendar a los Poderes Públicos, la creación del Ministerio de Agricultura, Industrias y Colonización.

2. Hacer presente al Honorable Consejo de Higiene y a las Municipalidades el agrado con que vería que las conclusiones de este Primer Congreso de Lechería, sirvieran de base para la dictación de los Reglamentos Sanitarios referentes a la leche.

3. Citar que en los Reglamentos Sanitarios se contemple.—a) Tuberculinización obligatoria del ganado, fijando plazos escalonados para efectuarla, eliminación de los animales tuberculosos y explotación aislada de estos.—b) pasteurización obligatoria de la leche de consumo incluso la destinada a los lactantes y a baja temperatura (65.o C. durante treinta minutos) si es posible inmediatamente después de la ordeña y de preferencia en el envase mismo en que repartirá. La leche que puede venderse "cruda" en condiciones garantida" no necesita pasteurizarse.

4. Recomendar a los Municipios que deben tener laboratorios químicos según la organización sanitaria, que destinen una Sección de ella al estudio de los alimentos nacionales para formar el criterio respecto a su composición.

5.o Recomendar a los Poderes Públicos: a) Le necesidad de crear un laboratorio nacional para la preparación de virus, vacunas, tuberculina, etc, el que además tendría el control de los productos análogos importados. b) La creación de Estaciones Experimentales de Lechería, que sirvan para la preparación de cultivos seleccionados y para la vulgarización de los conocimientos tecnólicos especiales.

6. Por los que respecta a forrajes, es muy conveniente que en ellos se contemple siempre, la presencia de alimentos crudos (cereales, pasto verde, etc.) por la beneficiosa acción de sus Vitaminas.

7. Que las autoridades sanitarias municipales lleven estadística de sus trabajos.

8. Recomendar la necesidad de una ley que reglamente las condiciones higiénicas de las lecherías y del ganado lechero y a su vez faciliten la acción municipal

9. Siendo la producción lechera una facultad hereditaria, se recomienda como uno de los medios más rápidos y eficaces de aumentar la producción, el mayor esmero en la elección de los toros, teniendo en vista los antecedentes, debidamente controlados, de producción de leche de los antepasados y especialmente de la madre.

10. Recomendar a los agricultores la conveniencia de llevar un registro individual de la producción de leche y materia grasa de cada vaca, como el único medio de hacer una selección efectiva.

11. Dado el valor agrícola del terreno de la zona central del país, el sistema de pastoreo aplicado al ganado de lechería resulta en general, anti-económico, se recomienda especialmente para la alimentación de invierno, el ensilaje de maíz, según el sistema americano.

12. Estimándose la ordeña a fondo, una de las condiciones indispensables para obtener leche con buen porcentaje de materia grasa, se recomienda como un medio, efectuar la ordeña sin ternero.

13. Se recomienda la formación de Sociedades o Cooperativas destinadas a la venta de leche higienizada, en las ciudades, a la fabricación de productos para la exportación y a la regularización de comercio de estos últimos, valiéndose de la conservación por el frío.

14. Recomendar a las Sociedades de Fomento Agrícola que establezcan los Registros de Avance para el ganado lechero.

15. Solicitar la rebaja de la tarifa de transporte de la leche natural, por los Ferrocarriles del Estado, que se hagan carros frigoríficos y se tengan locales adecuados para su conservación.

16. Conveniencia de estudiar la composición de las leches en cada localidad, para fijar las normas de sus componentes.

17. Establecer el control riguroso por las Municipalidades, de la leche que se destina al consumo de las ciudades. Prohibir la venta de lactoplasma (leche descremada) y exigir el más alto tenor en materia grasa que se pueda obtener en cada localidad.

18. Solicitar la fundación de dos escuelas de lechería en la región central y sur del país. Además, la enseñanza de lechería en las Escuelas Normales Rurales, a fin de establecerla en las Escuelas Primarias.

19. Completar los datos estadísticos sobre producción lechera que en la actualidad son deficientes y exigir que en todas las estadísticas se emplee el sistema métrico decimal.

20. Recomendar la creación del seguro del ganado de lechería y de sindicatos que servirían de base al crédito agrícola.

21. Formar la Asociación Nacional de Lechería.

22. Convocar anualmente a los adherentes al Congreso para darles cuenta del resultado que se vaya obteniendo con la aplicación de las conclusiones aprobadas.

23. Que se celebre un Congreso Continental de Lechería que se efectuaría en Buenos Aires en Septiembre de 1919.

Conforme al programa se siguieron algunos números de música que fueron muy aplaudidos.

A continuación habló el presidente de la Sociedad Nacional de Agricultura para adherir a las conclusiones a que arribó el Congreso.

Siguió en el uso de la palabra, después de ejecutado otros aplaudidos números de música y canto, el doctor don Carlos Fernández Peña.

El señor Fernández empezó manifestando que el Congreso Nacional de Lechería evocaba tres ideas, la de Congreso, la de Patria y la de Leche, grandes ideales en la evolución de la Patria y de la Humanidad. Dijo que efectivamente todos habían bebido la leche en los albores de su vida y que todos la beberán después cuando marchen con el báculo de la vejez.

Tomó, en seguida, el concepto de Congreso diciendo que era honroso el espíritu de asociación que los realiza y que este venía a destruir la idea atrasada y despectiva de antaño.

Continúa estudiando las relaciones de la patria con la leche.

La Patria la estimó más que como tierra sagrada en donde duermen nuestros padres, como la tierra futura donde vivirán nuestros hijos, siempre, dijo, encontraremos ese vínculo sagrado de la unión entre el pasado y el futuro.

Terminó confiando en que se lucharía siempre para tener gobierno, para instruir y educar a nuestros compatriotas, para sanear y extirpar del país todas las plagas.

Finalmente el presidente don José Pedro Alessandri, pronunció el siguiente discurso, dando por clausurado el Congreso:

"Hemos llegado al fin de la jornada. Podemos estar satisfechos de haber realizado una obra útil y de gran provecho nacional.

Se ha cumplido lo que tuve el honor de deciros en la sesión de apertura; el éxito de este Congreso se debe a vuestra ilustración y actividad. En poco tiempo habéis realizado un trabajo considerable y eficiente.

Todos los temas del programa han sido tratados sabiamente, y las conclusiones generales que acabáis de oir, son base sólida en que puede descansar el progreso futuro de nuestra industria lechera bajo el punto de vista de su producción y de su consumo higiénico.

Aprovecho esta oportunidad para reiterar los agradecimientos de la Sociedad Agronómica, a los señores delegados y adherentes al Congreso, como así mismo a las sociedades que han concurrido a su celebración, manifestándoles el valioso contingentes que han aportado a sus deliberaciones.

El resumen de la labor realizada por el Congreso, que acabamos de oir al señor secretario general, me evitan entrar en mayor consideraciones referentes al brillante éxito de la jornada.

Señores, podemos separarnos contentos después de varios días de intensa labor, útil al progreso del país, y en la seguridad, que cada uno deja un recuerdo grato a sus colegas, y ha contribuído al bienestar y engrandecimiento agrícola del país en uno de sus más importantes ramos.

Declaro clausuradas las sesiones del Primer Congreso Nacional de Lechería''.

Banquete a los delegados argentinos

A las 13 horas se efectuó ayer en el salón principal del Restaurant de la Quinta Normal de Agricultura el banquete a los delegados argentinos señores Dr. don Pedro Bergés e ingeniero agrónomo señor don Mauricio Pérez Catan.

Ocupaban el asiento de honor el presidente de la Sociedad Agronómica señor don José Pedro Alessandri, quien tenía a su derecha al delegado señor Pérez Catan y a los señores Dr. Ernesto Soza y Roberto Opazo; a la izquierda del señor Alessandri, tomaron asiento los señores Dr. Germán Valenzuela Basterrica, presidente de la Sociedad Médica; don Ramón Cruz Mont, delegado de la Sociedad Nacional de Agricultura; Arístides Aguirre Sayago, delegado de la Sociedad Médica, y doctor Carlos Fernández Peña, presidente de la Asociación de Educación Nacional.

Los demás asientos estaban ocupados por distinguidos agricultores, médicos, industriales e ingenieros agrónomos adherentes al Congreso.

Ofreció la manifestación el señor don José Pedro Alessandri en conceptuosos términos haciendo notar la enorme importancia de este Congreso y agradeciendo la concurrencia de los señores Dr. Pedro Berges y don Mauricio Pérez Catan. Tuvo delicadas frases para el señor Berges que el día antes había tenido que regresar a su patria por haber recibido noticias de grave enfermedad de un deudo inmediato. Contestó el señor Pérez Catan haciendo un elogio de la labor de la Sociedad Agronómica de Chile realzando a su vez la importancia del Congreso a que se le ponía término.

A continuación hicieron uso de la palabra los señores don Máximo Jeria, lamentando la ausencia del doctor Berges que tan útil cooperación había prestado al Primer Congreso Nacional de Lechería, y proponiendo el envío de un telegrama cuyo texto damos al final; el señor doctor Arístides Aguirre Sayago y el doctor Rodolfo Marín, brindaron por la prosperidad de la industria lechera que bajo tan buenos auspicios se presentaba ante la faz del país. El doctor Víctor M. Arroyo excusó la inasistencia del doctor Berges.

Más o menos á 15 horas 30 minutos se daba por terminada esta importante manifestación en que no sólo departieron profesionales e industriales sino también chilenos y argentinos.

El texto del telegrama enviado al Dr. Berges, a que nos hemos referido, es el siguiente:

"Los ingenieros agrónomos chilenos y adherentes al Primer Congreso Nacional de Lechería, celebrando el éxito de este torneo en fraternal compañía del delegado argentino señor Pérez Catan, lamentamos su obligada ausencia de nuestra fiesta; y agradecidos de su valiosa cooperación le enviamos nuestro amistoso saludo y hacemos votos por la mejoría de su hijo''.

En honor del Ministro de España

EN VENEZUELA

La manifestación de ayer al Marqués de Dos Fuentes

Ayer se ofreció una manifestación al ex-secretario de la Legación de España, señor Anton del Olmet, Marqués de Dos Fuentes, con motivo de su promoción al cargo de Ministro en Venezuela.

Ofreció la manifestación el presidente del Centro Catalán, señor Manuel Martorell.

Contestó el Marqués de Dos Fuentes en una brillante improvisación.

Hicieron además uso de la palabra los señores Baiges y Ohart.

Al terminar la fiesta, el distinguido diplomático español fué obsequiado con un valioso regalo.

El señor del Olmet parte hoy a asumir su nuevo puesto.

Manifestación al Ministro

DON ISIDRO SALAS B.

Los profesores y alumnos de Concepción le hacen objeto de una honrosa deferencia

Al ser designado Ministro de la Excma. Corte Suprema, don Isidro Salas B., tuvo que dejar su cátedra de profesor del Curso de Derecho del Liceo de Concepción.

Su rápido viaje a Santiago impidió que sus colegas y alumnos pudieran exteriorizar los afectos que se captara en ese centro de cultura, en un cuarto de siglo de eficiente labor.

En una reunión del profesorado del Curso de Derecho del Liceo, a indicación del señor Abraham Melo y Peña, actual rector, se trató de salvar esta omisión. Se comisionó a este profesor para que en unión de los señores Maximiliano Gajardo y Clodomiro Acuña, al trasladarse a Santiago, hicieran presente al señor Salas la estimación que le profesaban sus alumnos y colegas.

La Facultad de Leyes, se asoció también a esta sincera manifestación de justicia, a petición de la delegación penquista.

Anteayer en la tarde, se presentó a casa del señor Salas la comisión designada para hacerle saber su cometido.

El señor Melo y Peña, en sentidas palabras, expresó cuán hondas eran las raíces que el señor Salas había dejado en Concepción, por su ciencia y su bondad.

Dominado por sincera emoción, dió respuesta a este saludo el señor Salas. Declaró que para él el Liceo había sido un verdadero hogar, agregando que se había separado de él sólo para venir a desempeñar sus nuevas funciones.

Se bebió en seguida una copa de champagne por el éxito de la futura Universidad de Concepción y la felicidad de todos sus profesores y alumnos.

Constituyó esta sentida manifestación una nota de cariño para un magistrado que desde mucho tiempo atrás la opinión pública le había asignado el cargo que hoy tiene: el de administrar justicia desde el más alto tribunal de la República.

Fallecimiento del Adicto Civil

A NUESTRA LEGACION EN ALEMANIA

Informaciones particulares recibidas ayer en esta capital, han hecho saber el fallecimiento del señor Alberto Schmidt, que desempeñaba las funciones de adicto civil a la Legación de Chile en Alemania.

El señor Schmidt era un meritorio y antiguo funcionario que desempeñaba ese puesto en condiciones altamente favorables.

Su fallecimiento lleva el luto a respetables familias de nuestra sociedad.

ADEMAS DE PERFUMAR DE UNA MANERA SUAVE Y DELICADA, LOS

POLVOS FLORES del Campo

COMUNICAN AL CUTIS UNA TRANSPARENCIA IDEAL.

4—k

La liberación de los yugo-eslavos

Conferencia dada anoche por el periodista señor Milán Marjanovic

Anoche se efectuó en los salones de "El Mercurio" una conferencia que dió el señor Milán Marjanovic, periodista y miembro del Comité Yugo-eslavo de Londres.

El conferencista empezó por explicar la historia de los yugo-eslavos y las enormes dificultades que han encontrado siempre para constituirse en nacionalidad. De paso se refirió a la influencia de los esfuerzos de los yugo-eslavos, que han tenido una elocuente manifestación en la capitalución de Bulgaria y en el desmembramiento de Austria.

Sobre este mismo punto, el señor Marjanovic dijo que el levantamiento de los yugo-eslavos de Austria ha sido simultáneo en la liberación de Serbia, agregando que la revolución en las provincias eslavas de Austria estaba preparada desde hace mucho tiempo y sólo se esperaba el momento oportuno para obrar.

Recordó después las noticias que se reciben sobre las libertades que Carlos I pretende otorgar a los pueblos del Austria, en tanto que esas libertades las han conseguido sin su autorización.

Dijo que podía asegurar que el golpe para apoderarse de la flota de Austria, lo venían preparando las tripulaciones yugo-eslavas desde tiempo atrás, como también que aquella flota con seguridad será puesta por el Comité Sur-Eslavo a disposición del Comando aliado.

Habiendo los serbios entrado en Belgrado y los representantes de todas las provincias yugo-eslavas de Austria reunídose en Zagreb para proclamar su independencia, se espera de un momento a otro la reunión de los representantes de ambas partes para proclamar la unión de todos los países serbios, croatas y eslovenos, en la formación de un gobierno provisional.

Al terminar su conferencia, el señor Marjanovic fué felicitado por muchas de las personas que oyeron su interesante disertación.

En la Carcel Pública

Los alumnos de la Escuela Dental, sèñores Waldo Vila, Germán Binder, Ernesto Ulrich, Enrique Abel, Pedro J. Valenzuela, Enrique Castaños, Manuel Moreno, Víctor Hoyos y R. Woerner, han concurrido el Viernes a continuar la labor que se han impuesto: cuidar de la higiene bucal de los reos y de los gendarmes.

Los almacenes dentales de Aldunate y Cía., La Cooperativa Dental, han contribuído en el acto humanitario de estos jóvenes distribuyendo por intermedio de ellos, escobillas de dientes a todos los reos que han necesitado la atención dental.

Pasan de doscientos los reos atendidos y los que solicitaban a diario una mano que los viniera aliviar de los sufrimientos que le causaban sus dientes enfermos. La labor de estos jóvenes ha contrarrestado esos sufrimientos de los reos que carecen en absoluto de toda atención del dentista.

Los jóvenes citados nos han manifestado que harán extensiva su labor a los demás establecimientos penales de la ciudad.

Dr. GIANELLI

Especialidad en sífilis, piel, vías urinarias.

21 DE MAYO 562

Consultas: 1 a 6.

BOY-SCOUTS

BRIGADA A. VICENCIO.

Ayer, esta brigada hizo una excursión de ejercicio al cerro Navia, bajo la dirección del Ayudante señor Luis Videla.

El señor Videla dió interesantes intrucciones a sus acompañantes.

El Gran REMEDIO UNIVERSAL

Nitro Ozona, Lowe-Weissllog, el único comprobado por medio de la radiografía que cura la tuberculosis (tisis). Pruebas a la vista. Afamado desde 1887. Cura radicalmente: cáncer, gangrena, sífilis, enfermedades hígado, riñones, del estómago, pulmones, bronquitis, faringitis, asma, ipertrofia, diabetes, albuminuria, reumatismo, hidropesía, obesidad, raquitismo, epilepsia, apoplegía, anemia, catarro intestinal, disentería, apendicitis, peritonitis, almorranas, fístulas, furunculosis, heridas, úlceras, tumores, contusiones, quemaduras, picaduras venenosas, enfermedades piel, sangre, enfermedades secretas. Prodigioso en aneurisma, en enfermedades del corazón, cerebro, vista, espina dorsal, etc. Viruela, peste negra, hemorrágica, peste bubónica, tifus, pestes y fiebres en general, son vencidas a las pocas horas con repetidos lavados intestinales y tomas. Igual tratamiento para demás enfermedades. Catecismo Nitro-Ozona, consúltelo todo enfermo, sea cual fuere el mal, encontrará el medio seguro de sanar radicalmente. Remítolo gratis quien lo pida.

LUIS LOWE,

Casilla 832.— Claras 149.— Santiago.— Droguería Daube y Boticas principales

Balneario Gran Hotel Llanquihue

Teléf. 113 – PUERTO VARAS – Cas. 102

El mejor balneario en el Sur de Chile El único que cuenta con grandes comodidades para los veraneantes y pasajeros. Departamentos especiales y alumbrado eléctrico. Baños fríos y calientes.

ENRIQUE BRAEMER.
Propietario.

Acido tartárico cristalizado

GARANTIDO DE PRIMERA CALIDAD, VENDE BRUNA, LAMPAIO Y Co.

LIRA 519

Ley de policía sanitaria de los animales

ENTREVISTA CON EL DIRECTOR DE LOS SERVICIOS AGRICOLAS

TENDREMOS LOS MEDIOS DE HACER UNA INTERVENCION EFICAZ EN FAVOR DE LA GANADERIA DEL PAIS

Ayer entrevistamos al Director General de los Servicios Agrícolas, don Francisco Rojas Huneeus, con motivo de haber llegado a nuestro conocimiento que no podíamos exportar reproductores a la Argentina ni a otros países porque no teníamos una Ley de Policía Sanitaria que garantizara la sanidad del ganado exportado.

—Es cierto, nos dijo el Sr. Rojas Huneeus, que no teníamos una Ley de Policía Sanitaria de Animales y sólo hace algunos días ha entrado en vigencia el Código Sanitario que se preocupa principalmente del estado sanitario de la gente y que durante más de siete años se discutió su aprobación en el Congreso. Ha permanecido pendiente del Congreso un proyecto de ley informado favorablemente por las comisiones que establecen la Policía Sanitaria de los Animales, proyecto que no ha sido aprobado hasta hoy a pesar del desarrollo alcanzado por la fiebre aftosa, carbunclo y otras plagas del ganado que se reparten a granel por falta de medidas de aislamiento y desinfección de transportes y reglamentación del transporte en forma conveniente.

Felizmente el Código Sanitario se ocupa de este asunto y en el título VIII, arts. 111 a 113 establece las condiciones esenciales de la nueva ley de Policía Sanitaria, tales como: declaración obligatoria en casos de enfermedades infecciosas, prohibición de internar animales y sacrificio de animales enfermos si es necesario cuando estén contaminados, facultades dadas al Presidente de la República para reglamentar la aplicación de estos artículos y dictar las medidas de desinfección de transportes, ferias, mataderos, etc. Estos artículos del Código Sanitario que también establecen la penalidad de acuerdo con los artículos 282, 290 y 292 del Código Penal, son absolutamente suficientes y amplios para completar la legislación con lo cual hemos dado ya el paso necesario para no quedar como un país atrasado, ya que todos los países que aceptaron la convención de Montevideo excluyen a Chile por no tener Ley de Policía Sanitaria Animal.

Acabo de elevar al Ministerio un reglamento completo de Policía Sanitaria completando la ley.

Con la aprobación de este reglamento se establecen todas las medidas para hacer efectivo el título VIII del Código Sanitario y para poder ordenar en forma obligatoria la desinfección de ferias, wagones de ferrocarril, embarcaderos de animales, etc., todo el control quedaría sometido al Servicio de Veterinaria Nacional de la Quinta Normal bajo la supervigilancia de la Dirección General de los Servicios Agrícolas a mi cargo.

El señor Ministro de Industria y Obras Públicas ha aceptado este reglamento y lo ha sometido a la aprobación del Ministerio del Interior y es de esperar que el señor Ministro decrete su aprobación y lo ponga en vigencia a la mayor brevedad.

—¿Hay Veterinarios en el país que pertinen tener su personal nesario para la investigación e inspección que requiere esta nueva Ley?

—Actualmente tenemos 3 Veterinarios de zona en Chillán, Santiago y Temuco.

La creación de la Escuela de Veterinaria ha sido un complemento necesario de la Ley de Policía Sanitaria, pues sin veterinarios no habría personal para hacer efectiva la ley y por ningún precio razonable sería posible contratar veterinarios extranjeros.

Actualmente funciona en la Quinta Normal, anexa al Servicio de Veterinaria la Escuela de Veterinaria, que al principio tuvo por base los alumnos de la Escuela de Veterinaria del Ejército, pero que ahora tiene los alumnos del Instituto Agronómico. Se construyen edificios y dependencias necesarias, para esta Escuela, hemos contratado un veterinario en la Argentina y se gestiona la contratación de otro en Francia y con el Director del Servicio y los Veterinarios del mismo Servicio y un Doctor en Medicina Humana, se completa el profesorado de la Escuela. Este año se reciben 10 Veterinarios que fueron alumnos de la Escuela del Ejército y han ingresado también 10 alumnos que hacen estudios de Veterinaria conjuntamente con los estudios agronómicos y recibirán por consiguiente ambos títulos, el de Ingeniero Agrónomo y después el de Médico Veterinario.

Así pues, tenemos ya asegurado el personal futuro y si como es de esperarlo en pocos días más se aprueba el reglamento, tendremos los medios de hacer una intervención eficaz en favor de la ganadería del país, impidiendo la introducción de nuevas enfermedades y la propagación de las existentes.

La reforma de la enseñanza

TECNICA

Al celebrar el Instituto de Ingenieros de Chile el 30.o aniversario de su fundación, dirigió al señor Ministro de Instrucción Pública un oficio en que llama la atención de los poderes públicos hacia la necesidad de proceder a la reforma de la enseñanza técnica y en el cual se hacen diversas observaciones acerca de los estudios de ingeniería.

El señor rector de la Universidad de Chile, a quien se remitió el mencionado oficio, ha enviado ayer al señor Ministro un informe que sobre el particular expidió el actual Decano de la Facultad de Matemáticas y que copiamos a continuación:

Señor Rector:

He tomado conocimiento del oficio dirigido al Ministerio de Instrucción Pública por el presidente del Instituto de Ingenieros de Chile, relacionado con la enseñanza técnica. Este oficio contiene apreciaciones acerca de las cuales estimo conveniente hacer algunas consideraciones que contribuyan a formar un juicio más exacto al respecto.

La Facultad de Matemáticas, conciente de su responsabilidad y atenta a la evolución de los métodos y programas, ha propuesto una serie de medidas conducentes a obtener de esta enseñanza todo el fruto que de ella debe esperarse. Es satisfactorio dejar constancia de que parte de estas iniciativas coinciden con las aspiraciones formuladas por el Instituto de Ingenieros de Chile, especialmente en cuanto se refiere al estudio de las ciencias matrices y a los métodos de enseñanza. Me bastará, al efecto, señalar que desde varios años atrás el número de horas destinadas al estudio de aquéllas ha sido aumentado y que se exige también mayor número de horas en trabajos de talleres y de laboratorios, y si no se ha obtenido mayor progreso, ello se debe a deficiencias materiales.

Es indudable que fuera de la conveniente distribución del tiempo, del mejoramiento de los métodos, programas, etc., se necesita disponer de talleres, laboratorios, bibliotecas, etc., adecuados a las necesidades y que estén en armonía con los adelantos que día a día se introducen en estos estudios.

Con este objeto se ha iniciado la construcción de la Escuela de Ingeniería, ya que el local en que funciona actualmente no permite instalar ni aún la maquinaria más indispensable. Sin embargo, los trabajos de edificación de la nueva escuela, iniciados hace más de cinco años, como parte fundamental de un programa de mejoramiento propiciado por la Facultad se encuentran paralizados por la falta de dinero y la cuota del presupuesto anual destinado a los gastos de la Escuela ha ido a menos en lugar de mejorar. Para instalar los talleres y laboratorios y especialmente para preparar la instalación de cursos especiales de tecnología industrial es, entre tanto, urgente dar a la Escuela de Ingeniería los recursos indispensablues para hacer más práctica y aplicada la enseñanza. A este respecto debo hacer presente que el Instituto Agrícola, la Escuela de Minería y varios establecimientos de instrucción secundaria a más de estar convenientemente dotados de gabinetes, laboratorios, etc., disponen de fondos para excursiones de alumnos y profesores en mayor proporción que los que en el Presupuesto se acuerda a la Escuela de Ingeniería.

De un estudio publicado en los Anales de la Universidad en 1915 se desprende que mientras el Presupuesto general de la Nación y el Presupuesto de Instrucción Pública han aumentado en 190 o|o y 143 o|o, respectivamente, desde 1890 a 1914, el Presupuesto para la Escuela de Ingeniería ha aumentado sólo en un poco más de 40 o|o; que mientras las subvenciones a las escuelas particulares han subido de $ 18,000 a 2.110.900 pesos desde 1890 a 1909, el Presupuesto de la scuela ha pasado sólo de $ 305.000 a 364.300, y se debe observar que en este período de tiempo fué agregada la Escuela de Arquitectura.

Si se estudia el gasto por alumno se obtiene un resultado semejante. El año 1890 este gasto ascendió a $ 3.247, bajó a $ 1.736 el año 1900 y a $ 1.100 en 1914. Aún cuando el gasto unitario depende en parte, del número de alumnos, las diferencias anotadas manifiestas claramente que no se ha dado a la Escuela los recursos que ha solicitado con perseverancia y que necesita para llenar sus fines.

He querido, señor Rector, hacer estas observaciones para dejar establecido que la Facultad ha hecho cuanto estaba a su alcance en pro del perfeccionamiento y reforma de la enseñan técnica, reforma cuya implantación requiere, como queda dicho, fuera de plan, programa, métodos, etc., local adecuado para que puedan instalarse los laboratorios de experimentación, talleres de trabajo, biblioteca, etc. Esto debería completarse dando al profesorado y a los jefes de laboratorio la asignación y consideraciones que le permiten consagrarse por entero a la enseñanza y perfeccionar sus conocimientos con viajes o comisiones de estudio a los centros mundiales de mayor cultura.

Estima el infrascripto que hay conveniencia en poner la Universidad más en contacto con la industria del país e interesar a ésta en las investigaciones hechas en los laboratorios de la Escuela. De este mutuo contacto debe esperarse el progreso de la enseñanza y el desarrollo de las industrias nacionales.—Dios gue. a U. **T. Schmidt.**"

S. N. D.

(Model C.)

CHAMPIONSHIL

La mejor RACKET y la mejor PELOTA DE TENNIS de F. H. Ayres Ltd.

Casa G. PLACIER

AHUMADA 102 5-k.

LA

MUEBLERIA PARIS

ALAMEDA 1141

AVISA A SU DISTINGUIDA CLIENTELA QUE DESDE EL LUNES 4 DEL PRESENTE SE DARA COMIENZO CON UN

20 o|o de Rebaja

A LA GRAN REALIZACION DE UN INMENSO Y VARIADO SURTIDO DE MUEBLES EN GENERAL, EN ESTILOS SOLIDOS Y ELEGANTES.

HAY:

Juegos de comedor.
Juegos de dormitorios.
Juegos de salón.
Escritorios.
Escritorios de cortina.
Y una verdadera liquidación de un variado surtido de
CATRES
SOMMIERS
COLCHONES
A PRECIOS DE FABRICA

ALAMEDA 1141

5-k

ROYAL THEATRE

ESPECIAL:

Conferencia de Mr. Albert Hale sobre la guerra y los EE. UU.

NOCTURNA:

Obras son Amores

Cinta Triangle interpretada por JACK DEVERAUX y WINIFREDA ALLEN.

La existencia y el desarrollo del tracoma en Santiago

CAUSAS QUE HAN INFLUIDO A LA PROPAGACION DE ESTA ENFERMEDAD

ENFERMOS QUE VIENEN DEL SUR EN BUSCA DE REMEDIO

LA SITUACION DE LAS PROVINCIAS DEL SUR

Hemos hecho referencia a los denuncios que se nos hicieran acerca de la existencia y propagación del tracoma en esta capital.

Los estragos aún latentes que ocasionara esta peligrosa enfermedad en la parte sur del país no hace mucho tiempo, nos indujo a buscar informaciones autorizadas que pusieran al público ante la realidad de lo que ocurre.

Tras el perseguimiento de este propósito visitamos ayer en su despacho al señor Oscar Suárez, actual Jefe de la Policlínica de Ojos del Hospital de San Vicente y ex-jefe de la comisión sanitaria que tuvo a su cargo la campaña que se hizo en contra de este mal cuando se pudo comprobar el desarrollo alarmante que tomaba en la provincia de Llanquihue.

Interrogamos al doctor señor Suárez pidiéndole un pronunciamiento acerca de los denuncios que hemos publicado.

—Es natural, nos respondió, que con el transcurso del tiempo se note un aumento de tracomatosos en Santiago, ya que en el sur existe todavía un gran número de enfermos, algunos de los cuales se han trasladado a esta ciudad y contribuyen a la propagación de la enfermedad.

—La propagación del tracoma ¿constituye entonces una amenaza en los pueblos del sur?

—¡Por cierto! Si nada hace en la actualidad el Gobierno por la completa extirpación de la epidemia, fácil es suponer que tome, día a día, un mayor desarrollo.

Como ustedes recordarán en el año 16 hubo en las provincias de Llanquihue y Chiloé comisiones sanitarias encargadas de combatir el mal. Estas comisiones informaron al Gobierno acerca de la verdadera extensión que abarcaba la epidemia y de las medidas que debían implantarse para extinguirla.

El público que en un principio se manifestó alarmado más tarde poco a poco, como ocurre con frecuencia, puso en duda las proporciones del flagelo.

Esta indiferencia se hizo al fin más y más efectiva hasta que se abandonó la atención de aquellos importantes centros.

—¿Qué circunstancias influyeron a acentuar las desventajas de ese sentir?

—Sería largo imponerlos en detalle; pero han de saber ustedes que no poca culpabilidad le cabe a algunas autoridades mal inspiradas y a más de un congresal que negaron la existencia del tracoma y atribuyeron los efectos de esta enfermedad al humo de las cabañas...

—¿Cómo la epidemia del sur ha podido desarrollarse en Santiago? — le preguntamos en seguida.

—Es menester empezar por hacer un distingo. Como es sabido en esta ciudad el tracoma existe desde hace muchos años, pero los casos observados eran de individuos extranjeros que traían el mal de otros países. Por excepción lo veíamos en un chileno. Se trataba de algo crónico. No muy contagioso.

En cambio, en la actualidad se comprueban estos casos en personas venidas del sur, en donde como les he explicado, existe en forma de epidemia.

Estos individuos ofrecen por lo tanto un peligro de propagación muchísimo mayor, pues en ellos la enfermedad atraviesa por el periodo agudo, durante el cual el contagio se produce más fácilmente.

—¿De manera que en la actualidad estamos expuestos a que la enfermedad tome proporciones análogas a las que tiene en el sur?

—Hay por cierto un fundado temor de que esto ocurra con la presencia en Santiago de los tracomatosos agudos. La enfermedad puede alcanzar aquí proporciones alarmantes.

—¿Ha tenido oportunidad usted de atender algunos enfermos?

—En las policlínicas de ojos de los Hospitales del Salvador y San Vicente he examinado enfermos venidos de Llanquihue y Chiloé.

Por lo demás es de necesidad el aislamiento del paciente en el periodo de mayor contagio, la curación constante de éste y la aplicación de otras medidas ya dadas a conocer.

Dado el aumento que de tracomatosos se manifiesta no sólo en Llanquihue y Chiloé sino también en Valdivia y Cautín, una medida indispensable es la de impedir el traslado de enfermos a esta ciudad.

La medida en cuestión es cierto que no es posible aplicarla sin atender antes a la instalación de dispensarios en diversos puntos de las provincias amagadas. Y esto es razonable ya que no sería humano impedir que dichos enfermos busquen aquí el tratamiento para sus dolencias que allí no pueden obtener.

Personal de las aduanas de la República

El seguro mutuo de vida de los empleados

El Ministerio de Hacienda ha remitido al Congreso Nacional, a petición del personal de las Aduanas de la República, un proyecto por el cual se autoriza la creación del seguro mutuo de vida de los empleados del ramo.

En la parte dispositiva de este proyecto se establece que este seguro será inembargable y el asegurado no podrá cederlo ni donarlo en vida, y los beneficiarios no estarán obligados a contribuir con él al pago de las deudas hereditarias o testamentarias.

El pago del seguro se hará en conformidad al orden establecido para la solución intestada, exceptuando de ésta al Fisco, y sólo a falta de herederos ab-intestato el seguro será pagado a quien o a quienes designe el asegurado por disposición testamentaria. A falta de herederos la Caja queda redimida de todo pago.

La Tesorería Fiscal respectiva descontará del sueldo de cada empleado las sumas proporcionales al haber de cada uno, que sean necesarias para cubrir el importe de los seguros que haya que pagar. La Junta Directiva determinará la forma en que deben hacerse dichos descuentos y su cuantía.

El seguro creado por esta ley estará exento de todo impuesto o contribución fiscal o municipal.

Los empleados que por cualquiera causa dejen el servicio aduanero, podrán continuar en su condición de asegurados siempre que así lo deseen y se comprometan a enterar en alguna Tesorería Fiscal, las sumas que, de acuerdo con lo establecido indique la Junta Directiva. En tal caso el monto del seguro podrá ser el mismo que correspondia al último sueldo del empleado o bien por una cantidad menor, a opción del interesado, siendo proporcional a ese monto lo que deba enterar en caja.

El riesgo de muerte de un empleado no afectará a la Caja si el fallecimiento ocurre dentre del primer año contado desde la fecha del decreto a virtur del cual haya ingresaso al servicio. En tal caso la Caja estará exenta de toda restitución o pago.

La regla anterior no rige respecto a los empleados que pertenezcan al servicio aduanero en la fecha de la presente ley.

Los sueldos que servirán de base para determinar los descuentos y el monto de los seguros, son los asignados a los empleos para los cuales los asegurados tengan nombramientos en propiedad.

Quedan exceptuados del seguro que establece esta ley, los empleados que obtengan su nombramiento inicial en el servicio aduanero, después de haber cumplido 50 años de edad.

La Caja será reputada como oficina Administradora de fondos fiscales para los efectos contemplados en el artículo 17 de la ley de 20 de Enero de 1883, relativa al servicio de Tosorería y Contabilidad.

Para la debida atención de las labores de la Caja, la Junta Directiva tomará los empleados que estime necesarios y les fijará sueldos, disponiendo para esto, en cada año, de una suma que no podrá exceder del tres por mil del total de los sueldos de los empleados de las Aduanas, y que estos pagarán por cuotas mensuales en la forma que la misma Junta establezca.

Un reglamento que la Junta Directiva someterá a la aprobación del Presidente de la República dentro de los dos primeros meses, contados desde la fecha de esta ley, regirá el funcionamiento de la Caja.

¿Des a Ud. suscribirse

a publicaciones francesas inglesas, norteamericanas, españolas y argentinas, y tener la seguridad de un buen servicio?

Subscríbase hoy mismo en la

LIBRERIA
ZAMORANO Y CAPERAN
Compañía 1015

8-k

Ecos del fallecimiento

DE LA SEÑORA LETICIA DEL B. DE ALFONSO

Condolencia de los maestros a don José A. Alfonso

Con motivo del fallecimiento de la señora Leticia del Barrio de Alfonso, se han cambiado las siguientes comunicaciones entre el directorio de la Sociedad de Profesores de Instrucción Primaria y el señor don José A. Alfonso:

"Distinguido señor: El fallecimiento de su ilustre madre, la respetabilísima matrona doña Leticia del Barrio de Alfonso, ha sido intensamente lamentado entre los maestros que formamos la Sociedad Profesores de Instrucción Primaria.

Fueron muy grandes los merecimientos de su vida y por eso su muerte es una desgracia para toda la sociedad. La sencilla y clara comprensión de sus deberes y responsabilidades, y la modestia y talento con que cumplió su misión de mujer, hacen que su figura se destaque brillantemente. Como hija, como esposa y como madre, y en un concepto más amplio, como chilena, la señora del Barrio de Alfonso merece lugar prominente entre las mujeres ilustres de Chile.

El hogar que ella formara con el benemérito ciudadano, el gran político y magistrado don José Alfonso, es un hogar ilustre, y la patria le debe gratitud y honor. El ejemplo de ese hogar ha de ser presentado por nosotros en la escuela y cuando se hable a las niñas de virtudes cívicas, cuando en las aulas se forme su corazón y se les de a conocer la misión augusta que han de cumplir como esposas y madres, el nombre de la señora Leticia del Barrio de Alfonso será un ejemplo y un símbolo.

Todos los chilenos debemos cariño y reconocimiento a esa esclarecida dama porque los servicios inapreciables que sus hijos prestan al país en sus distintas actividades, son, en gran parte, el producto del talento y de las virtudes preclaras de sus ilustres progenitores.

Y en nuestro carácter de maestros debemos referirnos particularmente a Ud., don José A. Alfonso. Le estamos agradecidos de la obra benemérita que por espacio de veinticinco años viene Ud. prestando a la causa de la educación, obra en la que Ud. ha puesto toda su alma y su talento, y, más de cerca, le estamos también reconocidos por su adhesión y concurso a nuestra Sociedad. Su obra hace que lo admiremos; su bondad hace que lo queramos y estos sentimientos de nuestros corazones de chilenos y de educadores explican la sinceridad de nuestra adhesión hacia Ud. en esta hora tristísima de su vida.

Quiera Ud. expresar estos sentimientos de la Sociedad Profesores de Instrucción Primaria a su distinguida familia y hacernos el honor de considerarnos SS. M. Afmos. SS.— (Fdos.) **Aniceto A. Gallardo,** presidente. — **Moisés Beas J.,** secretario.— Al señor D. José A. Alfonso".

"Santiago, 31 de Octubre de 1918.—Señor Aniceto A. Gallardo, presidente de la Sociedad Profesores de Instrucción Primaria. —Presente.

He leído con honda emoción la hermosa nota que esa Sociedad ha tenido la bondad de dirigirme con motivo del fallecimiento de mi señora madre.

La acepto agradecido, no obstante el concepto tan indulgente que ahí se manifiesta para mi persona.

La acepto con orgullo por las palabras tan enaltecedoras para los que fueron mi ejemplo y mi guía y que vivirán inalterables en el fondo más noble de mi ser.

Mi venerada madre pasó por el mundo con un gran carácter, realmente extraordinario, y con un principio fijo, inalterable: el cumplimiento del deber. Creo, como Ud., que puede ser presentada como un ejemplo a las jóvenes generaciones.

Desde lo más íntimo de mi alma conmovida, le repito a Ud., señor presidente, gracias, gracias! —(Fdo.) **José A. Alfonso**".

Fábrica Ladrillos
Composición
y GRANITO ARTIFICIAL
Av Matta 410-Tranvía 13
Sigue la gran rebaja de precios.
4k *Guillermo Ross*

El último incidente municipal

SE NOMBRA UN ARBITRO PARA RESOLVER LA CUESTION

La Alcaldía rechaza la renuncia del secretario señor Mena

Con motivo de las incidencias suscitadas entre los regidores don Enrique Phillips y don Eduardo del Campo y el secretario municipal señor Mena, los señores Julio Subercaseaux y Horacio Fabres se acercaron a los regidores nombrados para obtener explicaciones en favor de su representado señor Mena.

Los señores regidores, declararon que no se han referido a la conducta como caballero del señor Mena, sino a su actuación como secretario. Por lo demás, sostienen los señores Phillips y del Campo que el señor Mena no ha debido proceder como lo hizo, pues estiman que dicha acta no contiene con exactitud la verdad de los asuntos tratados en la referida sesión, por lo cual los cuatro señores nombrados acordaron someter la cuestión sobre el procedimiento funcionario del señor Mena a la resolución de un árbitro que declare en definitiva si ha procedido bien o mal y designaron en tal carácter a don Alberto González Errázuriz, quien, aceptando el encargo, deberá oír las explicaciones de ambas partes y tomar las indagaciones, comprobaciones e informaciones que crea necesario.

Entretanto, la Alcaldía, por un decreto de fecha de ayer ha rechazado la renuncia que hace el señor Mena de su puesto de secretario municipal.

Asociación de Educación Nacional

La sesión de ayer

Ayer a las 10.30 en el Salón de Honor de la Universidad de Chile, se reunió la Asociación de Educación Nacional presidida por el señor doctor Fernández Peña, y con la asistencia de numerosos profesores.

Una vez leída y aprobada el acta de la sesión anterior, el presidente ofreció la palabra al señor Guevara, quien disertó largamente sobre los métodos activos, haciendo ver la conveniencia que existe en implantarlos en nuestra educación, y terminó proponiendo a la consideración de la Asamblea importantes conclusiones que fueron aprobadas por unanimidad.

El presidente a continuación trató también este tema, haciendo un paralelo entre los programas de estudio de la escuela alemana y norte-americana comparados con el nuestro, y solicitó la aprobación de la asamblea a fin de que los profesores de estado se inscribiesen en cada una de las asignaturas que ejercen con el objeto de conocer las reformas necesarias que conviene adoptar dentro de cada asignatura, para introducir los *métodos activos.*

El señor *Pinochet pidió* el nombramiento de una delegación al Congreso Científico de Iquique, que represente a la Asociación de Educación Nacional y que haga un estudio sobre las reformas de nuestros métodos de educación. La asamblea acordó por unanimidad nombrar esta delegación, la cual será designada por la mesa directiva.

A indicación del señor Guevara se acordó enviar una nota a la Sociedad de Profesores solicitando su cooperación en las reformas que es indispensable llevar a efecto en nuestra enseñanza.

Por último el señor Pinochet hizo ver la conveniencia de designar una comisión de prensa, idea que fué aprabada sin observación.

Sin haber más que tratar a las 12 horas se levantó la sesión.

Inspección General de Policías

SECCION FORRAJE

Pídense propuestas públicas por Pasto, Afrecho y Cebada o Avena, para el consumo de la caballada de las policías durante el año de 1919.

Véase "Diario Oficial". Bases y antecedentes en la Inspección General de Policías (Sección Forraje), calle del Cerro N.o 143.

EL INSPECTOR GENERAL.

20—k

Al señor

Nicanor Moreno Estrada

se le ruega pasar a la calle Molina.

4—k

GRAN

Fábrica de Plumeros

DELICIAS 1934

Tenemos un gran surtido en toda clase de plumeros, escobas y útiles de aseo a precios sin competencia.

Cedazos de crin y tambores para juguetes por mayor y menor.

Sucursal:

AGUSTINAS 1778

4-k

CUANDO NECESITE TEÑIR O LIMPIAR SUS ROPAS RECUERDESE DE LA

GRAN TINTORERIA
LE CHIC PARISIEN

DELICIAS 872, FRENTE A ESTADO

Casa especial para teñir en todos los colores con materiales de 1.a calidad que jamás destiñen, siendo más sólidos que los géneros nuevos, limpiezas al vapor químicamente y en seco para las ropas más finas. Casa única que garantiza sus buenos trabajos por la mucha práctica del dueño.

Sección especial para ropa de lutos, la Casa puede entregar ropa teñida en 6 horas quedando perfectamente

NO CONFUNDIRLA.

DELICIAS 872
FRENTE A ESTADO
Teléfono Inglés 2922

Se atienden pedidos de provincias.

8625-7-k

Necesito un joven

para ayudante, en la sección arriendos de oficina muy acreditada.

Dirección y referencias a

CASILLA 1964

4-k

Tattersall

Para la Feria del

LUNES

se rematarán 500 corderos buena clase, llegados de la

HACIENDA CHACABUCO

x-9685-4-k

YESO

CASTRO 78

Propuestas

El Ministerio de Guerra pide propuestas para la adquisición o arrendamiento de un terreno de cualquiera naturaleza, apropiado para campo de ejercicios de la guarnición de Santiago.

Más datos, en la INTENDENCIA DE LA II DIVISION.

4-k

CORREAS: DE LONA CON CUBIERTO DE GOMA
DE LONA Y GOMA TIPO "FRICTION"

Mejor que Balata, y para muchos usos reemplaza a la de Cuero con la mitad del costo.

Existencia: 2" 2½" 3" 4" 5" 6" 8" y 10".

Por llegar en Noviembre:

Las Famosas Correas de Lona "SAWYER"
Para usos Agrícolas e Industriales M. F. R.
4" 6" 7" 8" 10" y 12"

FABRICANTES Y MAYORISTAS DE TODO ARTICULO DE GOMA.

Existencia permanente de Mangueras de todos tipos; Empaquetaduras de todas clases; Alambre de cobre insulado; Artículos de Droguería, etc.. etc.

UNITED STATES RUBBER EXPORT Co. Ltd.
Catedral 1213 - Teléfonos 548 - Casilla 2467
SANTIAGO

8713

GUIA PROFESIONAL

ABOGADOS

ARTURO ALESSANDRI
ARTURO ALESSANDRI RODRIGUEZ
VICTOR ACEVEDO LECAROS
Domicilio y estudio. Delicias 1168. Horas de oficina de 9 a 11 1|2 y de las 16 a las 18.30. Teléf. Ing. 1414. Teléf. Nac. 183.

ERNESTO BARROS JARPA
Gálvez 88. Teléfono 1846.

ENRIQUE BERMUDEZ
ANTONIO IBAR
AUGUSTO ESPEJO PANDO
Morandé 239, altos. x-8999-14-k

VICTOR CELIS MATURANA
RAMON BRIONES LUCO
LEON DEPASSIER
Oficina de asuntos judiciales. Morandé 432. Casilla 2853.

J. ENRIQUE COSTA Y JORGE COSTA
Teléfono 1076.—Santo Domingo 1131.

LUIS MALAQUIAS CONCHA S.
Asuntos civiles, criminales; accidentes; apelaciones. Compañía 1065. Casilla 1088.

ALCIBIADES CARRILLO
Morandé 131. Casilla 1214.

CLARO Y Cía.
Luis Claro Solar.—Samuel Claro Lastarria.—Héctor Claro Salas.—Fernando Claro Salas.—Morandé N.o 231. Teléf. 2355.

ALBERTO DURAN B.
Santo Domingo 1145. Casilla 2914.

FERNANDO ERRAZURIZ TAGLE
Estudio: Morandé 484. De 10 a 12.—De 14 a 18.

HERNAN ECHEVERRIA CAZOTTE
Huérfanos 1235. Domicilio: Carrera 172.

JORGE ERRAZURIZ TAGLE
Morandé 434. Casilla 2592.

NICANOR ELGUETA N.
Galería Alessandri 19-A (altos). Teléfono Inglés 586.

DANIEL FELIU.
OSCAR FELIU H.
Merced 557. Teléf. 582. Casilla 3277.

FERNANDO FIGUEROA VIAL
CARLOS VICUÑA FUENTES
Estudio: Catedral 1358. Casilla 3694. Teléfono 930.

MARTIN FIGUEROA ANGUITA
San Antonio 717. Teléfono 1681.

ARTURO FERNANDEZ PRADEL
Morandé 450. Teléfono Inglés 27.

GALVARINO GALLARDO NIETO
Ahumada 168, altos. Teléf. 2343.

JORGE GALLARDO NIETO
Asuntos civiles y criminales.—Morandé 356.—Teléfono 1956.

EDUARDO GREZ PADILLA
Catedral 1425. Teléfono 1144.

MANUEL GAETE FAGALDE
Notario-abogado. Huérfanos 1242. Casilla 3113. Teléfono Inglés 1355. De 9 a 18.30. Domicilio: Vergara 261.

OSVALDO HEVIA L.
Morandé 244. Casilla 1831.

BERNARDINO LEIVA
Abogado. Bandera 526. x-9168-21-a

ALFREDO MESA CAMPBELL
Morandé 466. Casilla 3446.

MANUEL MERINO E.
Arturo Prat 506. Estudio: Huérfanos 1235. Casilla 2407. Teléfono 2077.

LORENZO MONTT
AMBROSIO MONTT WILMS
Compañía 1207.

CARLOS MIRA B.
Estudio: Bandera 152.

GUSTAVO KALWASSER DIAZ
Estudio: Huérfanos 1153. Casilla 855.

MANUEL OLIVA
Estudio: Morandé 450. Atiende preferentemente juicios comerciales y criminales.

JULIO PIWONKA J.
Estudio: Huérfanos 1235, de 14 a 16.

ROBERTO DE PETRIS
Morandé 251. Teléf. 363. Cas. 4044. Juicios civiles, criminales y de comercio. Asuntos de jurisdicción voluntaria. Alegatos de provincia. Consultas.

RAMON SEGUNDO JIMENEZ
Morandé 450. Piso 2.o, oficina 33. De 10-11 y 15-17.

MOISES POBLETE TRONCOSO
Casilla 375. Compañía 1238.

ARMANDO QUEZADA ACHARAN
PEDRO AGUIRRE CERDA
PEDRO DAZA BRANTES
Casilla 2861. Morandé 432.

CARLOS A. RUIZ B.
Morandé 432.

FERNANDO SANDOVAL HURTADO
Especialidad asuntos comerciales. Compañía 1065. Hora: 15 a 16. x-7206-25-1

ENRIQUE TAGLE MORENO
Estudio: Morandé 426.

HUMBERTO TRUCCO
Oficina Ossandón. Huérfanos 1080.

LEOPOLDO URRUTIA
Banco Hipotecario de Chile, de 11 a 12 Santa Rosa 128, de 14 a 18.

ROBERTO URZUA PUELMA
Agustinas 1972.

BELISARIO VIDELA PRIETO
Morandé 229. Casilla 2779. Teléfono 2315.—9 a 11.—14 a 18.

JORGE VARAS VELASQUEZ
Huérfanos 1360. Estudio de don Miguel A. Varas H.

MEDICOS

Dr. ARNELLO
Ex-ayudante profesor Navarro. Anestesia general. Cirugía venereas. Consultas: García Reyes 17, 12 a 14. Hospital San Vicente Paul: 16 a 18.

Dr. LEONIDAS AGUIRRE A.
Especialista enfermedades de niños y afecciones pulmonares. Consultas: 10 a 11 y 13.30 a 15.30. San Francisco 116.

Dr. ALFREDO ALCAINO
Garganta, nariz, oído. Especialista Hospital Niños, Dieciocho 257, 14 a 17.

Dr. AMENABAR OSSA
Oculista, 14 años en Europa, 3 años médico-director del Hospital de Ojos condado de Stafford (Inglaterra). Merced 494. De 13.30 a 16.

Dr. LUIS AGUILAR
Cirugía, sífilis. Consultas: 13 a 15. San Isidro 229.

Dr. ROBERTO AGUIRRE LUCO
Medicina general. Especialmente niños. Santo Domingo 401. De 13.30 a 15.

Dr. RAMON ARAYA ECHEVERRIA
Dolores desesperantes. Insomnio, Algidez, Delirio, Convulsiones y Parálisis. Catedral 1867.

Dr. AMARAL
Estudios en Europa. Partos, enfermedades señoras. Catedral 1964. x8878-12-k

Dr. ARTURO BARRAZA ARAYA
Vías urinarias, sífilis. Puente 557. De 15 a 18.

Dr. L. BORQUEZ SILVA
Estudio en Europa. Medicina interna, pulmón, corazón, estómago e intestinos. Rayos X. Consultas: 14 a 17 (2 a 5). A. Prat 82. Teléfono 6019. Ausente hasta nuevo aviso.

Dr. BUSTOS
Oculista. Vergara 134. Consultas: 13 a 16. Teléfono 2204.

CARLOS BOLIVAR S.
Medicina general. Alameda 294. Consultas: de 13 a 15.

Dr. BISQUERTT
Vías urinarias, sífilis. Se trasladó a Moneda 859. 15 a 18. Casilla 2563.

Dr. BRAGA CASTILLO
Rayos X. Merced 136. Teléfono 1393. Consultas: de 9 a 10 y de 13 a 16.

Dr. CORBALAN MELGAREJO
Moneda 1711. Medicina interna. Sífilis, (inyecciones venosas con un reciente arsenobenzol).

Dr. CABEZON DIAZ
Enfermedades de niños. Ortopedia y Cirugía. Consultas: 13 a 15. Dieciocho 289.

Dr. PAULINO DIAZ
Moneda 1963. Teléfono 1178. 13 1|2-16. Sábados 8-12.

Dr. CASTRO OLIVEIRA
Garganta, nariz, oído. Estado 62. De 15 a 18.

Dr. CIENFUEGOS
Enfermedades de niños. Consultas: 13 a 15. Serrano 51.

Dr. CAMPOS MENDEZ
Medicina interna, Corazón, Hígado, Sífilis. 10 a 12. Huérfanos 2311. 14 a 17. Bandera 62.

Dr. LEON CHONCHOL
Titulado en París. Medicina general. Piel, venéreas. Consultas: 14 a 17. Santo Domingo 789.

Dr. LEONIDAS CORONA T.
Laboratorio Clínico. Delicias 868 (frente a Estado). Consultas: de 16 a 18. Teléfono 2483.

Dr. J. RAMON CAMPOS
Piel, venéreas, Pulmón, Vías digestivas. Lastarria 321. Consultas: de 13 a 16. Teléfono 2465.

Dr. MANUEL CALVO MACKENNA
Médico del Pensionado de San Vicente. 13 a 15. Compañía 1509. Teléfono Inglés 596.

Dr. ALVARO COVARRUBIAS P.
Cirugía y enfermedades de señoras. Martes, Jueves y Sábado 14 a 16. Riquelme 124.

Dr. W. E. COUTTS
Estudios en Inglaterra. Consultas: de 13 a 17. San Martín 372.

Dr. ENRIQUE DAVILA H.
Medicina interna. Consultas: de 11 a 12. San Ignacio 243.

Dr. CARLOS DOREN M.
Cirugía, enfermedades de señoras. Delicias 176. Consultas: 14 a 16.

Dr. EUGENIO DIAZ LIRA
CIRUGIA DE NIÑOS Y ORTOPEDIA
Agustinas 1270. Teléfono 2285.

Dr. DIAZ VELASCO
Medicina interna. Niños. Sífilis. Consultas: 13 a 16. Vergara 474.

Dr. RICARDO DONOSO
Estudios en Europa.—Medicina interna, especialmente pulmón, corazón.—Agustinas 619.—13.30 a 15.30.

Dr. FRANCISCO EDWARDS
Vías urinarias. Consultas: de 14 a 16. Teatinos 14.

Dr. ESPINA
Rayos X. Estudios en Europa. Medicina interna. Consultas: de 13.30 a 16. Delicias 1228 esq. Gálvez. Teléf. 2102.

Dr. JULIO EASTMAN
Catedral 2673. Consultas, de 13.30 a 15.30. Teléfono 2687. Casilla 1571.

Dr. FUENZALIDA BRAVO
Profesor enfermedades niños. Merced 560. Teléfono 1721. 13.30 a 15.30.

Dr. ARTURO FRITZ
Medicina general. Jefe Policlínica. Piel y Sífilis.—15 a 17. Huérfanos 1353.

Dr. FERRADA ALEXANDRE
Piel-Sífilis-urinarias. Se trasladó a Compañía 1470. Casilla 2868. Consultas de 14 a 17.

Dra. MARINA FUENZALIDA
Unicamente señoras y niños.—Consultas: de 13 a 15. San Martín 41.

Dr. ENRIQUE GABLER HERRERA
Medicina general, niños, adultos. Consultas: 10-12. Chacabuco 555.

Dra. JULIA E. GUTIERREZ C.
Partos, señoras, niños.—Delicias 471. Consultas: 13 a 16.

Dr. ERNESTO GREENE O.
Estudios en Europa. Cirugía y ginecología. Consultas: 14 a 16. San Martín 509, esquina Catedral. Teléfono 2860.

Dr. ENRIQUE GONZALEZ H.
Estudios en Europa. Estómago, intestinos, hígado, diabetes, obesidad, reumatismo. De 14 a 16.—Castro 107.

Dr. ARISTIDES GONZALEZ C.
Prof. extraordinario de Obstetricia. Partos, enfermedades señoras. Consultas: 13 a 15 Casilla 1551. Teléfono Inglés 2789. Huérfanos 628.

Dr. LUIS GODOY H.
Cirugía y anestesia general. Consultas: 13 a 15. Delicias 1367. Teléfono 2541.

Dr. GARCIA COLLAO
Ojos, nariz, garganta, oídos. Estudios Europa. 13 a 16. Agustinas 1128.

Dr. GARCIA GUERRERO
Bandera 575. Consultas: 15 a 16. Teléfono N.o 9 (Santa Elena).

Dr. JORGE HERRERA ROGER
Médico Hospital de Niños. Teléfono 2679. Delicias 2558. Consultas: 13 a 15.

Dr. IBARRA LORING
Estudios en Europa. Vías urinarias. Especialmente enfermedades riñón, vejiga, próstata. Consultas: 13 a 16. Nataniel 64.

Dr. ALEJANDRO INFANTE
Enfermedades de Niños. Médico del Hospital de Niños San Luis. Consultas: 13 a 16. Delicias 253.

Dr. ROBERTO JARAMILLO B.
Ejército 707. Teléfono 142. Parque.

Dr. A. KORNER ANWANDTER
Estudios en E. E. U. U. Cirugía, Ortopedia. Consultas: 14 a 17. Santo Domingo 623.

Dr. ANDRES KOENIG
Hidroterapia científica, sistema Kneipp. Claras 549. 14 a 15.30.

Dr. ARMANDO LEON I.
Médico-cirujano. Catedral 1642. Consultas: 13 a 15.

Dr. LEA-PLAZA
Enfermedades del sistema nervioso. Monjitas 303. 13-15.

Dr. F. LANDA Z.
Médico de ciudad de Santiago. Rosas 1050. Teléfono 1003. Piel, partos, Enfermedades señoras, 13 a 16.

PROFESOR LUCO
Enfermedades nerviosas y mentales. Se trasladó Merced 336. Consultas: de 13 1|2 a 14 1|2.

Dr. MORAGA FUENZALIDA
Medicina y cirugía de niños. Cochrane 118. Teléfono 2804. 13-15, menos los Martes.

Dr. ITALO MARTINI Z.
Ojos, oídos, nariz y garganta. Delicias 227. Consultas: 14-16.

Dr. JUAN MONTENEGRO
Enfermedades de niños. Compañía 1770. Teléfono 2120. Regresó.

Dr. MONTERO
Profesor de dermatología, sifilografía. Piel. Sífilis, genito urinarias. Prat 309.

Dr. MORALES VILLABLANCA
Prat 356. Consultas: de 14 1|2 a 17 1|2.

CORA MAYERS G.
Médico-Cirujano. Niños y señoras; consultas: de 16 a 18. Compañía 1607.

Dr. MEZA OLVA
Estudios en Europa. Medicina interna. Especialmente pulmón, corazón, riñones, sífilis. Laboratorio clínico. Consultas: 15-16. Dieciocho 268.

PROFESOR MUJICA
Oculista.— Recoleta 868. Consultas: 10 a 12 y 13-14.

Dr. MOUAT S.
Ginecología-Partos. Ex-jefe de Clínica Ginecológica Dr. Korner. Se trasladó a Av. Brasil 25. Consultas: 13-16.

Dr. AURELIO MORALES
Vías urinarias. Sífilis. Lira 21. 17 a 19.

Dr. BASILIO MUÑOZ PAL
Médico-cirujano. Catedral 1588. Consultas: de 15 a 16 horas. 31-j

Dr. GUILLERMO T. MEYER V.
Ayudante de la Clínica Universitaria de los Profesores Korner y Anwandter. Ginecología, Medicina interna, especialmente enfermedades de señoras. Puente 559. Consultas: 12 a 14. x-9498-30-k

Dr. AURELIANO OYARZUN
Medicina general. Consultas. 13-15. Santo Domingo 1254.

Dr. OTTO PHILIPPI
Enfermedades de Niños. Santo Domingo 820, esquina San Antonio. Consultas: 13-15. Teléfono 2415.

Dr. F. PUGA BORNE
Delicias 1039. Consultas: de 14-17.

Dr. RICARDO PERALTA G.
Cirugía general, especialmente de niños. Claras 471.

Dr. DAVID PULIDO I.
Enfermedades de Niños. Santo Domingo 1646. Consultas: Independencia 287. 13 1|2 a 16 1|2. Teléfono 2152.

PROFESOR PARDO
Cirugía y enfermedades de señoras. Consultas: de 14-16. Ejército 119.

Dr. PRUNES
Estudios en Europa. Jefe de Clínica. Piel. Sífilis. Venéreas. Merced 490. Casilla 2894.

Dr. MARCIAL PARADA
Oídos, nariz, garganta, de 15-17. Delicias 1626. x-8817-10-a

Dra. ERNESTINA PEREZ
Se trasladó a Compañía 1289, casi esquina de Teatinos. Consultas: de 14-17.

Dr. PAREDES F.
Medicina. Cirugía. Especialmente enfermedades señoras. Amunátegui 33. 14-17.

Dr. LUIS QUINTEROS ENCINA
Médico-legista. Cirugía. Partos. 13-15. Alameda 239.

Dr. EDUARDO DE RAMON
Cirugía, enfermedades de señoras. Consultas: 13-15. Maestranza 340.

Dr. JOEL RODRIGUEZ P.
Estudios en Europa. Medicina interna, especialmente estómago, intestinos. Rayos X. Consultas: 14-16. Claras 431.

Dr. F. RAYO RIQUELME
Cirugía, ginecología, Sífilis. — Lira 268. Lunes, Miércoles, Viernes, 13-15 Martes, Jueves, Sábado, 17-18.

Dr. FERNANDO ROMERO AGUIRRE
Partos, Enfermedades de señoras. Cirugía. Catedral 2429.

Dr. CARLOS A. SOMMERS
Consultas: 13-15. Agustinas 1876.

Dr. OSVALDO SALAS C.
Catedral 2531. Medicina de adultos y niños. Sífilis. Consultas: 13-16. Teléfono 2791.

Dr. SANTANDER
Medicina interna, estómago, intestinos, rayos X. Laboratorio: Moneda 821.

J. SOHWARZENBERG L.
Enfermedades de niños. Consultas de 13-15, excepto Jueves y Sábado. San Antonio 275. Teléf. Ing. 1344.

Dr. RAMON SILVA LEON
Enfermedades de señoras y partos. Catedral 1611.

Dr. STUARDO
Estudios Europa. Enfermedades niños. Consultas: 13-16. Agustinas 1684.

Dr. SUAREZ ALVAREZ
Especialmente afecciones de la vista. Agustinas 853. Consultas: 13-15.

Dr. TORRES TORRES
Jefe Clínica Prof. Korner. Enfermedades señora, cirugía. Catedral 1240. 15 1|2-17.

Dr. MANUEL A. TORNERO
Piel, Sífilis y venéreas. Maturana 439. Consutlas: 13 1|2- 14 1|2-18 20.

Dr. UNDURRAGA
Corazón, Arterio-esclorosis, Reumatismo, Masaje eléctrico. Agustinas 1230. De 13-15.

Dr. P. VALENZUELA LARRAIN
Cirugía General. Ginecología. Consultas: 13-15, menos los Viernes Catedral 2092.

SIFILIS Y VENEREAS
Dr. Félix Grohnert R. Consultas: 14 a 17. Moneda 1592.

Dr. VARGAS SALCEDO
Cirujano. Consultas: 14-16. Teatinos 354. Teléfono 1060.

Dr. ARTURO VALENZUELA R.
Estudios en Europa. Tratamiento sin drogas. Cultura Física. Medicación natural. Santo Domingo 848. Consultas: 14-16.

Dr. G. E. VIDAL S.
Consultas: 16-18. Delicias 2646.

Dr. VILLALON
Oculista. Enfermedades de la vista. Estudios en Europa. Domicilio y consultorio, Santo Domingo 606. Consultas: 13-15 1|2.

Dr. ZUÑIGA C.
Partos. Enfermedades de Señoras. Jefe Clínica Obstetricia. Av. España 472. Consultas: 13-15. Teléfono 111. Parque.

Dr. WIREN
Oídos, Narís, Garganta. Claras 471. Ausente por 15 días.

Dr. WAUGH
606 Medicina interna, venéreas, sí-
914 filis. Reacción Wassermann. Consultas: 14-16. Catedral núm. 1988.

DENTISTAS

VICTORINO ALONSO
Dentista. Estudios en Philadelphia. Moneda 1164.

Dr. BAHAMONDE INZUNZA
Dentista. Ex-ayudante Clínica Escuela Dental. Extracciones complicadas indoloras. Huérfanos 1353.

MAURICIO M. BALTIANSKY
Dentista. Cirugía dental. Enfermedades de la boca.—Arturo Prat 935

F. CASTRO C.
Dentista. Ayudante Escuela Dental. Especialidad Puentes. Coronas. Estado 250.

LUIS R. BERRIOS MENDEZ
GUILLERMO CARTAGENA
Dentistas. Clínica Dental del Dr. Valenzuela B. Huérfanos 1616. Teléfono 1442.

CLODOMIRO CONTRERAS
Ayudante Clínica Operatoria Escuela Dental. Maestranza 340. Consultas: de 13 a 18.

Dr. GUSTAVO CERDA LOPEZ
Dentista. Consultas: 9 a 11, 14 a 17. Arturo Prat 1548.

SALVADOR CASTILLO U.
Jefe de clínica de Prótesis de la Escuela Dental. Moneda 1588.

J. A. CASTRO OLIVEIRA
R. CASTRO OLIVEIRA
Estado 62.

FORTUNATO ENCINA F.
Dentista. Trabajos rápidos y eficientes. Agustinas 849.

EDUARDO HOLLSTEIN
Catedral 1787. Consultas: 9 a 12.

MUÑOZ LOBOS Hnos.
Extracciones sin dolor, somnoformo, puentes, honorarios módicos. San Diego 307-448.

PEDRO A. MENDEZ
Estudios en Estados Unidos y Europa. San Antonio 451.

Dra. ELVIRA ROSAS S.
Bandera 76.

Dr. JOSE MARIA SAAVEDRA
Especialidad Ortodoncia. Compañía 1458. Teléfono 1518.

Dr. LUIS PELLISA C.
Especialidad puentes, coronas y planchas. Se trasladó Agustinas 849. Casilla 775.

J. CAMARGO SANGINES
Dentista. Consultas: 2 a 5. Carmen 32.

RAFAEL URQUIETA S.
Dentista. Trabajos rápidos.—Agustinas 853.

Dr. J. UGARTE DONOSO
Compañía 1470.

FELIX VASSI R.
Puentes, coronas, extracciones sin dolor. Ayudante Escuela Dental. Delicias 868.

ALEJANDRO VALENZUELA DIAZ
Compañía 1731. Ayudante. Escuela Dental. Especialidad extracciones somnoformo.

CORREDORES

CARLOS ROMERO A.
170-Bandera 170. Casilla 2878. Acciones y bonos.

LUIS RAMIREZ SANZ y AUGUSTO OVALLE CASTILLO
Bandera 51-55. 2511-Teléfono Inglés 2511.

RAIMUNDO URETA E.
Acciones y Bonos. Agustinas 1085. Teléfono 996. Casilla 1245.

COMISIONISTAS

LUIS AYALA C.
Compra-venta de propiedades. Préstamos Hipotecarios. Comisiones en general. Catedral 1131. Ofic. 4.

ARQUITECTOS

ENRIQUE TORRES
Oficina: Galería Alessandri 3-A. Teléfono 275 Central.

EDUARDO TASSO
Construcciones, transformaciones y reparaciones. Honorarios 8 o|o. Planos, presupuestos.—Agustinas 1260.

INGENIEROS

ALBERTO LARENAS F.
Ingeniero. Claras 162. Casilla 420.

OFICINA TECNICA
Lorenzo Claro Lastarria. Ingeniero Civil. Morandé 235. Teléfono 1963. Casilla 1491.

MATRONAS

LUZ A. DE BUSCHLOH
Matrona. Asistencia toda hora. Manuel Montt 2555.

MARIA KEMNER v. DE C.
Matrona. Recibe enfermas de provincias. Sazie 1954. C. 17, de 13-15.

RITA COSTA DE SANCHEZ
Matrona. — Trasladóse a Huérfanos 2428.

CELIA CASTILLO
Matrona Ginecologista. Clínica Privada. Atiende llamados fuera Santiago.—U. Americana 32.

CLINICA
Ana G. Vargas Barrera.—Partos, enfermedades, señoras. Recibe pensionistas. Cochrane 985. x-8005-17-j.

CLINICA PRIVADA DE OBSTETRICIA
Señora Reyes. Matrona Ginecologista. Dormitorios higiénicos. Establecimiento montado según últimos adelantos. Atendido por dos cirujanos especialistas. Recibo enfermas todas partes del país. Curaciones internas. Partos indoloros, absoluta seguridad. Precios módicos. Consultas gratis. Esmeralda 636.

JULIA MORENO
Clínica. Pensionistas, Partos indoloros. Curaciones internas. Coquimbo 1179.

MERCEDES ROJAS
San Diego 932. Recibe enfermas cualquier tiempo. Consultas privadas. precios módicos.

CARMELA TORO G.
Recibe pensionistas. Chacabuco 662.

"PENSIONADO MURFFI"
Parto pensión $ 40. Curación flores blancas. Examenes gratis. Pago vencido. San Diego 360.

CLINICA "DOCTORA VICENTINA"
Especialista enfermedades internas, pensionado higiénico, partos $ 50. Examen gratis. San Diego 57.

VARIOS

"INSTITUTO TAQUIGRAFICO PITMAN"
BANDERA 84.—SANTIAGO
Oficina N.o 1
Enseña taquigrafía comercial en inglés y castellano. Traducciones.

MASAJE
S. N. Hayashi, médico masagista. Estudios en Tokio. Especialmente enfermedades articulares, musculares. Reumatismo, estitiquez, parálisis. Gimnasia médica. Consultas: 2-4. —Claras 490.

ZURCIDOS INVISIBLES
Especialidad virar trajes caballeros. Ecuador 1158.

CONSULTORIO FEMENINO DE CULTURA FISICA
Vello.—Extracción segura por señoritas competentes bajo vigilancia médico. Masaje, gimnasia, hidroterapia, electricidad, etc. Trátanse niños mal desarrollados, anemias, estitiquez, reumatismo, obesidad, enfermedades respiratorias, digestivas, defectos pecho, columna vertebral o cara, como cutis seco o grasoso, espinillas, lunares, cicatrices, etc. Masaje de belleza, manual y eléctrico. Santo Domingo 848, entre 21 de Mayo y Santo Domingo.

MASAJE SUECO
Gimnasia médica, enfermedades articulares, musculares, parálisis, reumatismo, neuralgia, estitiquez, obesidad, mala circulación, etc. Tratamiento científico, desviación espina dorsal. Sólo a señoras y niños.—Hanna Widen, titulada en Estocolmo. Claras 46. Consultas: 13 a 15.

INSTITUTO DE BELLEZA ELVA S. DE TAGLE
Vello. Tratamiento Bizzarnini, extráelo radicalmente, doy prueba. — Se trasladó Agustinas 1232.

"ARRUGAS"
Notable descubrimiento científico. Efecto permanente, inmediato. Profesor Díaz Gascogne. Miraflores 435. x-9499-30-k

Guía Profesional de Valparaíso

ABOGADOS

CARLOS NIETO
Abogado. Serrano 275. Teléfono 1422.

FERNANDO GANDARA P.
Abogado, Agente General de "La Nación" en Valparaíso. Cochrane 893. Casilla 689.

ANIBAL CRUZAT O.
Abogado. Prat 72. Casilla 1298.

MANUEL BARROS CASTAÑON
ENRIQUE BARROS CASTAÑON
Serrano 101. Casilla 179.

PEDRO N. PINEDA
PEDRO PINEDA RIOS
JOSE M. RIOS ARIAS
Abogados.—Valparaíso, Blanco 917. Casilla 1163. Teléfono 1288.

CARLOS BORDEU ALEMPARTE
Estudio de don Pedro N. Pineda. Blanco 917. Valparaíso.

INGENIEROS Y ARQUITECTOS

GUSTAVO JULLIAN
Valparaíso, Cochrane 791. Casilla 235.

AGENTES Y EMBARCADORES DE ADUANA

PEDRO SANTIBAÑEZ G.
Serrano 69. Teléfono C. T. C. 3. Casilla 200. Valparaíso.

CORREDORES

GUILLERMO ARNOLD
Corredor Propiedades. Vende chalets, Casas, Terrenos, Fundos. Viña del Mar, Alvarez 730. Valparaíso, Prat 50.

TURF

CLUB HIPICO

Las carreras de ayer

"Campoamor" en el Clásico "Luis Cousiño"

Con una tarde calurosa y de temperatura sofocante, se efectuó la reunión de ayer en el Club Hípico. La fiesta socialmente hablando, fué un éxito, porque tanto el recinto de los socios como las tribunas de primera, se vieron invadidas por familias de nuestra sociedad, atraídas por el carácter oficial que tenía la reunión, en honor de la Embajada uruguaya que nos visita.

Por el lado hípico, la cátedra anduvo de desastre en desastre, pues hasta el clásico mismo que se resolvió por el triunfo de Campoamor.

La base fundamental del programa la constituía el premio "Luis Cousiño", carrera de la cual desertaron a última hora Le Rhone, Bayaceto y Embajador. Los competidores fueron presentados en el Paddock, en un riguroso estado de entrenamiento, lo que demostró el esmero e interés de sus entraineurs, por alcanzar el triunfo. Cerradas las operaciones del sport, las pizarras arrojaron la siguiente cotización a ganador:

Limache	767
Fernet	556
Priorato	500
Last	477
Epsom	302
Cachiyuyo	242
Campoamor	156
Porte Cigarette	135
La Moselle	101
Pacotilla	75
Belfort	57

Puesto el lote a las órdenes del Starter, la partida demoró largo rato en darse, debido a las nerviosidades de Fernet, Limache y Priorato. Por fin el grupo fué largado en regulares condiciones y Porte Cigarette fué la primera en tomar el puesto de leader, seguida de Last, Limache y Epsom y al fondo Priorato y Fernet. Frente al poste de los 1,100 metros Limache pasó a destacar sus colores al frente manteniéndose en esta colocación hasta cerca del codo final, donde Last entró a ofrecerle lucha, y sin mayor esfuerzo dominó al hijo de Barsac, que retrogradó batido al fondo; ya en la recta el pupilo del señor José Luis Walker parecía tener liquidada a su favor la importante carrera; pero en las tramos finales se hizo presente Campoamor en una impetuosa atropellada y con cierta desenvoltura se impuso sobre Last, batiéndolo en el disco por un corto pescuezo.

El tercer puesto lo alcanzó Pacotilla delante de Priorato.

El triunfo del hijo de Pioneer fué recibido con grandes aplausos, pues, demostró ser un animal de grandes condiciones para la lucha y que tiene en perspectiva un brillante porvenir.

La tarde comenzó con las vallas del premio El Salto, carrera en la cual hubo que lamentar las rodadas de Wandoworth y St. Amant. El lote se movió con Tenebroso adelante, seguido de Almendrito, Jack Money y los demás escalonados. Al salvar el primer obstáculo Wandoworth dió en tierra con su jinete. La carrera siguió su curso en la forma anteriormente dicha, hasta frente a las tribunas, donde rodó St. Amant sin mayores alternativas y faltando ya unos 900 metros, Platón empezó a descontar terreno, para aparecer en la recta final apareado con Almendrito que había pasado al primer puesto. En los tramos finales Platón, se impuso y pudo cruzar la raya con tres cuerpos de ventaja sobre Almendrito, el que a su vez precedió a Jack Money, por ocho cuerpos. Cuarto finalizó Vago.

En la prueba reservada a caballos de 3 años perdedores, Viking, pudo, laboriosamente abandonar esa categoría. Cuando el juez dió paso al lote, Vístula picó al frente perseguida de Guabiyú y Lag, con Viña del Mar al fondo. Al girar la curva Alejo, apareció en segundo término, para ofrecer lucha a la puntera, apenas entraron al derecho. Frente a las tribunas populares, la carrera se hizo interesante, pues mientras Vístula retrogradaba batida y Alejo tomaba la delantera, Viking y Guabiyú, descontaban terreno por el lado exterior con gran seguridad. En medio de esta lucha los sorprendió el disco cuando Viking, alcanzaba medio cuerpo escaso sobre Guabiyú, que precedió por medio pezcuezo a Alejo. Cuarto Fierabrás y último Masovia.

El handicap de fondo, premio Paysandú, resultó más lucido que lo que a simple vista parecía, pues se resolvió por un empate entre la favorita Estela y Fenicia que la seguía en las cotizaciones. El lote se movió algo desgraciado, siendo Perdigail el encargado de señalar el camino; a continuación se colocaron Estela, Espadachin, Esopo, Fenicia y al fondo Silphe D'or que seguía penosamente el tren. Frente al poste de la milla, Estela pasó a ocupar el primer puesto, movimiento que no pasó desapercibido por Fenicia, que también avanzó al tercer lugar. La carrera siguió su curso sin otra alternativa, que un lento avance de Fenicia para desalojar a Perdigail del segundo puesto y ofrecer lucha a la puntera, en cuanto giraron el codo final. Durante toda la tierra derecha, se vinieron en un emocionante téte a téte que se prolongó hasta el disco mismo, el que cruzaron en empate. Tercero a quince cuerpos, quedó Perdigail. Cuarto Espadachin.

A pesar de los 60 kilos, pudo estrechamente, casi en la raya, adjudicarse, Rugby, los $ 2,000 del premio Colonia. Después de alguna espera ante las huinchas la partida se dió en buenas condiciones siendo Locura la primera en lucir sus colores en punta, lo que sí, muy hostilizada por Triaca y Gloire du Chile. Poco antes de girar la curva Gloire du Chili, estuvo un momento adelante, pero, una vez en la recta, Triaca se deslizó muy bien por los palos y apareció en el puesto de peligro; a doscientos metros del disco y cuando parecía su triunfo asegurado, surgió del centro Rugby, y en una violenta atropellada consiguió la victoria, sobre la meta, por medio pescuezo sobre Triaca. Tercero entró Reservista, precediendo a Locura.

En la sexta carrera Alvia con los honores de la cotización, no triunfó por las muchas circunstancias y peros que encierra la hípica; pues su jockey Elías Carrillo, la condujo en una forma, que no nos explicamos.

Dada la señal, Alvia picó al frente, seguida de Girasol, Foquita y Hachazo. En esta colocación doblaron la curva donde Alvia se abrió para dejar paso a sus enemigos; pero la veloz hija de Almendro reaccionó por si sola, y comenzó a defender sus posiciones tan seriamente amagadas por Girasol y Foquita. En los tramos finales, se hizo presente Rex White, que muy bien conducido por Juan Vergara, se aprovechó de las circunstancias y obtuvo la victoria por media cabeza. El segundo puesto lo conservó Alvia, precediendo por igual distancia a Girasol. Cuarto Foquita.

En el handicap para yeguas del premio Montevideo, Normandía, gran favorita apenas salvó el cuarto lugar de la tabla. Puesto el pequeño lote en acción, Donnetta, estuvo un corto trecho adelante, para ser reemplazada a los 150 metros corridos por Iser, que obligó a correr a un tren algo severo. En segundo término quedó Donnetta y más atrás Normandía, Pelusa, Alice Belle y cerrando la marcha Cascarrabia. En esta forma los competidores giraron la curva y ya en la recta Donnetta, entró a ofrecer lucha a la puntera, a la que dominó sin mayor esfuerzo, para terminar la distancia con dos cuerpos de ventaja sobre Apres Moi que en los últimos tramos arrebató el segundo lugar a Pelusa. Cuarto Normandía.

La prueba de clausura dió lugar al final, a un nuevo empate, entre Pacato e Incauto, que estaban algo olvidados en las apuestas mutuas. Cuando el juez ordenó la salida, Pacato tomó la delantera, seguido de Esquife y Ossyris, y los demás escalonados con Almond, al fondo, que largó algo rezagado. El leader con un tren bastante violento, desembocó en el derecho, hostilizado muy de cerca por Incauto que había mejorado de colocación. En mitad de la recta, la carrera adquirió gran interés; pues mientras Pacato e Incauto, se apareaban y luchaban por el puesto de honor, Old y Titanic atropellaban con empuje; pero el disco se encargó de definir posiciones; pues fué cruzado cuando Pacato e Incauto corrían en una misma línea. Segundo remató Titanic, tercero Old y último El Inca.

RESULTADOS GENERALES

(Pista liviana)

Primera carrera

Premio EL SALTO (Vallas).—3,200 metros.—$ 2,000 al 1.o, 400 al 2.o y 200 al 3.o

	G.	P.
1.o Platón, con 75 kilos, 6 años, por Pirapó y Montana, del Stud Pehuenco, jockey Carlos Miranda	196	117
2.o Almendrito, 63 kilos, jinete F. Galleguillos	124	107
3.o Jack Money, 67 kilos, jinete M. Soto	225	107
4.o Vago, 90 kilos, jinete señor Echeverría	217	110
Wandsworth, 70 kilos, jinete L. López	63	43
Tamarindo, 67 kilos, jinete J. Jara	46	26
St. Amant, 64 kilos, jinete J. J. Reyes	47	25
Martirio, 58.2 kilos, jinete S. Rojas	7	10
Tenebroso, 57 kilos, jinete Segundo Soto	50	50
	975	595

Ganado por tres cuerpos; el tercero a ocho cuerpos.
Tiempo: 4.09".

Dividendos de Tribunas, unidad de $ 10

Ganador de Platón	$ 44.80
Placé de id.	15.80
Id. de Almendrito	16.40
Id. de Jac Money	16.40

Dividendos de Galerías, unidad de $ 5

Ganador de Platón	$ 33.60
Placé de id.	9.40
Id. de Almendrito	8.10
Id. de Jack Money	7.10

Segunda carrera

Premio MALDONADO.—1,400 metros.—$ 3,000 al 1.o, 600 al 2.o y 300 al 3.o

	G.	P.
1.o Viking, con 56.3 kilos, 3 años, por Stolypin y Queen City, del Stud Ascot, jockey José Salfate		
2.o Guabiyú, 53 kilos, jinete P. Molina	296	205
3.o Alejo II, 56 kilos, jinete M. Michaels	265	130
4.o Fierabrás, 53 kilos, jinete M. Verdejo	192	158
Majuelo, 56 kilos, jinete J. Vergara	141	124
Raylus, 56 kilos, jinete J. F. Bernal	126	106
Lag, 54 kilos, jinete A. Ataniel	412	284
Masovia, 51.2 kilos, jinete P. P. Quezada	217	174
Viña del Mar, 51 kilos, jinete G. Adasme	141	101
Vístula, 54 kilos, jinete P. P. Cancino	76	78
	428	235
	2294	1605

Ganado por uno y medio cuerpo; el tercero a medio pescuezo.
Tiempo: 1.26".
No corrió Lilita II con 54 kilos.

Dividendos de Tribunas, unidad de $ 10

Ganador de Viking	$ 69.70
Placé de id.	25.50
Id. de Guabiyú	34.40
Id. de Alejo II	30.10

Dividendos de Galerías, unidad de $ 5

Ganador de Viking	$ 30.40
Placé de id.	11.60
Id. de Guabiyú	17.90
Id. de Alejo II	17.90

Tercera carrera

Premio PAISANDU.—2,300 metros —$ 2,500 al 1.o, 500 al 2.o.

	G.	P.
1.os en empate, Fenicia, con 48 kilos, 4 años, por Lord Bobs y Royal Leaf, del Stud Burlesco, jockey Andrés Molina, y Esteta, con 43 kilos, 3 años, por Sandunguero y Serenata, del señor Alberto Huidobro, jockey Alfredo Vicuña	624	303
	926	312
do Vicuña	624	303
3.o Perdigail, 45.3 kilos, jinete J. Oregón	154	102
4.o Espadachín, 50 kilos, jinete P. P. Quezada	289	138
Esopo, 50 kilos, jinete H. Contreras	135	81
Sylphe d'Or, 50 kilos, jinete J. Montaner	67	57
	2195	1000

Los primeros en empate; el tercero a 15 cuerpos.
Tiempo: 2.27.

Dividendos de Tribunas, unidad de $ 10

Ganador de Fenicia	$ 13.40
Id. de Esteta	12.30
Placé de Fenicia	14.70
Placé de Esteta	14.50

Dividendos de Galerías, unidad de $ 5

Ganador de Fenicia	$ 6.80
Ganador de Esteta	6.70
Placé de Fenicia	7.10
Placé de Esteta	6.90

Cuarta carrera

Premio COLONIA.—1,100 metros. —$ 2,000 al 1.o, 400 al 2.o y 200 al 3.o

	G.	P.
1.o Rugby, con 60 kilos, 5 años, por Olascoaga y Wansbeck, del señor Juan Esteban Errázuriz, jockey José Salfate	248	161
2.o Triaca, 56 kilos, jinete M. Pérez	621	311
3.o Reservista, 54 kilos, jinete S. Solís	32	21
4.o Locura II, 75 kilos, jinete R. Flores	181	161
Shannon, 55 kilos, jinete J. Leiva	159	136
Piragua, 54 kilos, jinete J. Vergara	146	116
Galia, 54 kilos, jinete G. Adasme	112	145
Vizcaíno, 53 kilos, jinete S. Ponce	442	311
Gloire du Chili, 51 kilos, jinete P. P. Cancino	143	71
Simplice, 51 kilos, jinete P. P. Quezada	90	71
Vichy, 51 kilos, jinete P. Molina	152	146
Recompensa, 50 kilos, jinete L. H. Fuentes	201	161
Fame, 44 kilos, jinete J. Oregón	56	33
Lilita II, 42 kilos, jinete H. Ramírez	186	131
	2769	2011

Ganado por medio pescuezo; el tercero a medio cuerpo.
Tiempo: 1.06 4|5.
No corrieron: Daring, con 57 kilos y Diáfana, con 54.

Dividendos de Tribunas, unidad de $ 10

Ganador de Rugby	$ 100.50
Placé de id	36.80
Id. de Triaca	23.10
Id. de Reservista	164.10

Dividendos de Galerías, unidad de $ 5

Ganador de Rugby	$ 64.50
Placé de id.	24.40
Id. de Triaca	9.90
Id. de Reservista	53.40

Quinta carrera

Premio LUIS COUSIÑO (Clásico) —1,600 metros.—$ 6,000 al 1.o, 1,200 al 2.o y 600 al 3.o

	G.	P.
1.o Campoamor, con 48.3 kilos, 3 años, por Pioneer y Transmute, del señor Agustín León, jockey Ramón Flores	156	151
2.o Last. 51 kilos, jinete P. P. Cancino	477	334
3.o Pacotilla, 47 kilos, jinete A. Molina	75	71
4.o Priorato, 55 kilos, jinete J. F. Bernal	500	311
Fernet, 57 kilos, jinete M. Michaels	556	341
Epsom, 56 kilos, jinete E. Escobar	302	181
Limache, 54.2 kilos, jinete V. Jara	767	361
Cachiyuyo, 50 kilos, jinete G. Adasme	242	201
La Moselle, 49 kilos, jinete J. Vergara	101	71
Belfort, 47.3 kilos, jinete Armando Silva	57	51
Porte Cigarette, 47 kilos, jinete J. Osorio	135	151
	3368	2257

Ganado por un pescuezo; el tercero a uno y medio cuerpo.
Tiempo: 1.36 2|5.
No corrieron: Le Rhone, con 58 kilos; Bayaceto, con 55; y Embajador, con 47.

Dividendos de Tribunas, unidad de $ 10

Ganador de Campoamor	$ 194.30
Placé de id	42.50
Id. de Last	24.70
Id. de Pacotilla	77.30

Dividendos de Galerías, unidad de $ 5

Ganador de Campoamor	$ 113.30
Placé de id	24.70
Id. de Last	13.90
Id. de Pacotilla	28.20

Sexta carrera

Premio URUGUAY.—1,100 metros —$ 2,000 al 1.o, 400 al 2.o y 200 al 3.o

	G.	P.
1.o Rex White, con 50 kilos, 4 años, por Defenser y Maya White, del Stud El Laurel, jockey Juan Vergara	441	327
2.o Alvia, 61 kilos, jinete E. Carrillo	748	323
3.o Girasol, 49.4 kilos, jinete J. Montaner	264	137
4.o Foquita, 55 kilos, jinete S. Ponce	283	204
Hachazo, 58 kilos, jinete J. Salfate	352	265
Frascati, 57 kilos, jinete J. M. Baeza	267	217
Constantino, 56 kilos, jinete J. F. Bernal	175	111
Ocampo, 54 kilos, jinete J. Osorio	139	108
Leslo, 53 kilos, jinete E. Escobar	475	295
Niza, 48.3 kilos, jinete A. Molina	84	83
	3232	2061

Ganado por media cabeza; el 3o a media cabeza.
Tiempo: 1.06 2|5.
No corrieron: Cuncuna, con 50 kilos; Swallow, con 52; y Guardián con 49.

Dividendos de Tribunas, unidad de $ 10

Ganador de Rex White	$ 66.00
Placé de id.	21.00

CLUB-HIPICO

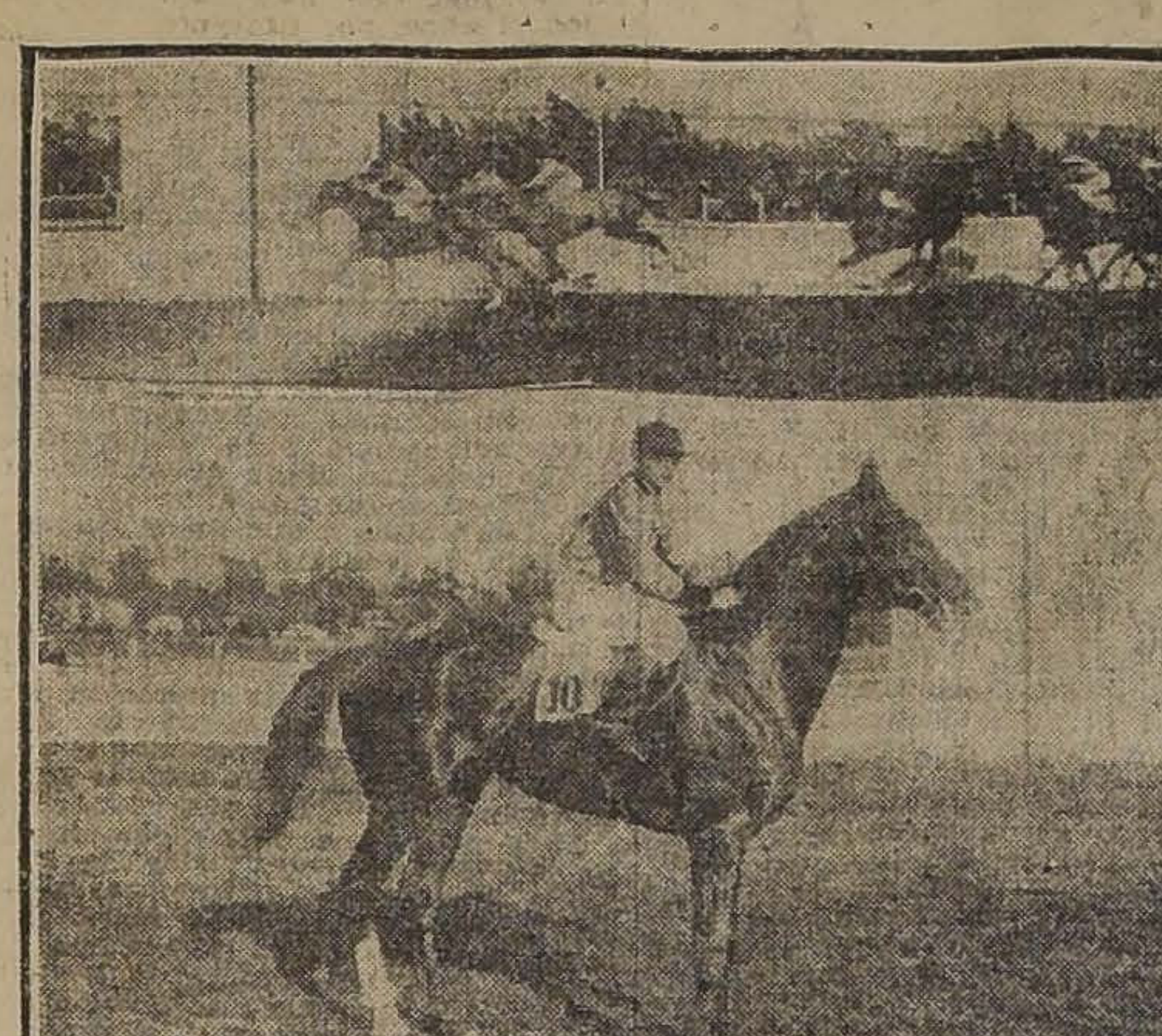

LLEGADA DE LAS CARRERAS DE AYER

QUINTA CARRERA.—CLASICO. 1.o CAMPOAMOR, 2.o LAST, 3.o PACOTILLA.—CAMPOAMOR, GANADOR DEL CLASICO "LUIS COUSIÑO".

Id. de Alvia	21.10
Id. de Girasol	38.30

Dividendos de Galerías, unidad de $ 5

Ganador de Rex White	$ 35.60
Placé de id.	13.10
Id. de Alvia	13.00
Id. de Girasol	20.40

Séptima carrera

Premio MONTEVIDEO. — 1,800 metros.—$ 3,000 al 1.o, 600 al 2.o y 300 al 3.o

	G.	P.
1.o Donnetta, con 46 kilos, 5 años, por Eclair II y Hermita II, del Stud San Marcial, jockey Heriberto Ramírez	237	118
2.o Aprés Moi, 51 kilos, jinete R. Flores	658	513
3.o Pelusa, 50 kilos, jinete P. P. Cancino	233	142
4.o Normandía, 60 kilos, jinete J. F. Bernal	1092	476
Cascarrabia, 49 kilos, jinete H. Contreras	220	164
Iser, 45 kilos, jinete J. Osorio	298	159
Bahía, 44 kilos, jinete J. Pinto	246	222
Alice Belle, 43 kilos, jinete A. Vicuña	167	116
	3251	1910

Ganado por dos cuerpos; el tercero a medio cuerpo.

Tiempo: 1.50 2|5.

Dividendos de Tribunas, unidad de $ 10

Ganador de Donnetta	$ 123.50
Placé de id	36.70
Id. de Aprés moi	16.10
Id. de Pelusa	32.20

Dividendos de Galerías, unidad de $ 5

Ganador de Donnetta	$ 76.20
Placé de id	17.70
Id. de Aprés moi	8.70
Id. de Pelusa	14.80

Octava carrera

Premio INDEPENDENCIA.—1,500 metros.—$ 2,500 al 1.o, 500 al 2.o y 250 al 3.o

	G.	P.
1os. en empate, Incauto, con 49 kilos, 5 años, por Le Raphel y Sentencia, del señor Federico Aldunate, jockey Ramón Flores	300	136
y Pacato, con 44 kilos, 3 años, por Pirapó y Avelina, del señor Jenaro Fronda, jockey Armando Silva	222	167
Titanic, 53 kilos, jinete A. Molina	680	360
Old, 51 kilos, jinete R. Díaz	274	147
Darwin, 61 kilos, J. M. Baeza	166	258
Esquife, 56 kilos, jinete E. Escobar	559	250
Ossyris, 55 kilos, jinete J. Salfate	215	151
El Inca, 54 kilos, jinete G. Adasme	417	197
Embajador, 54 kilos, jinete P. P. Cancino	309	190
Almond, 47 kilos, jinete J. Osorio	324	122
Millaraí, 46 kilos, jinete H. Ramírez	220	198
	3986	2176

Los primeros en empate; el 3.o a un cuerpo.

Tiempo: 1.31 2|5.

No corrió Punch, con 43 kilos.

Dividendos de Tribunas, unidad de $ 10

Ganador de Incauto	$ 61.10
Ganador de Pacato	79.00
Placé de Incauto	41.40
Id. de Pacato	35.90
Id. de Titanic	22.00

Dividendos de Galerías, unidad de $ 5

Ganador de Incauto	$ 23.60
Ganador de Pacato	32.60
Placé de Incauto	14.70
Id. de Pacato	15.70
Id. de Titanic	9.60

HIPODROMO CHILE

Las carreras de ayer

Numerosa, como de costumbre, fué la concurrencia de ayer en la mañana en el Hipódromo Chile.

Los favoritos, defraudaron las expectativas de sus numerosos partidarios, dando lugar, como en la 5.a carrera, a que se produjera la sorpresa de Pale Ale que pagó $ 140.70 por unidad de 5 pesos.

En la prueba inicial, Saca Pica, obtuvo la victoria relativamente fácil. Dada la partida Saca Pica salió al frente, seguido de Pocuro y Uva Negra, con los demás escalonados como sus fuerzas se lo permitían. En la recta Uva Negra, cargó sobre el puntero, pero por más esfuerzos que hizo, hubo de conformarse con el segundo lugar a uno y medio cuerpo. Tercero entró Personaje, delante de Rolandito.

La segunda carrera se resolvió por la sorpresa de Pérfido, que pagó un regular dividendo. Pérfido, Bruja y Viñita se alternaron en los puestos delanteros, quedando más atrás Woodbine y Cara o Sello. Frente a las galerías Pérfido, se impuso y sin ser inquietado traspuso la meta con cuerpo y medio de ventaja sobre Woodbine. Tercero Pelucón y cuarto Bruja.

En la segunda serie del premio "Rosiere", Libye favorita, no salvó ni los puestos del placé. El triunfo correspondió a Silly, que ocupaba el segundo lugar en las cotizaciones. Dada la señal Splin, tomó, la dirección de la carrera, seguido de Spark, Abelardo y Libye al fondo. En la curva Abelardo tomó la delantera y desembocó en la recta a la cabeza del pelotón. Frente a las tribunas populares, mientras Splin y Abelardo se disputaban la victoria; Silly atropelló por el lado exterior, y dominando a los punteros, se adjudicaba la victoria por cuerpo y medio, sobre Splin. Tercero Abelardo y cuarto Libye.

De un extremo a otro alcanzó la victoria Paladín, en la prueba siguiente; premio "Risueño", sobre 1,000 metros. Puesto el lote en movimiento, Paladín salió al frente, seguido de Temible, Ironía y Costanera y al fondo Pagano. Sin otras alternativas el grupo desembocó en la recta, donde Temible cargó sobre el puntero, pero sin otro resultado, que conseguir el segundo lugar a medio cuerpo, del pensionista de White and Gold; tercero entró Reservista delante de Sarmiento.

Pale Ale fué el victorioso en los 1,400 metros, de la primera serie del premio "Ruca". La partida demoró largo rato debido a las nerviosidades de Pale Ale, que cortó las huinchas varias veces. Puesto el lote en acción Pale Ale salió a la delantera, seguido de Bufonada, Báltico y Lady Violett. Sin otras variantes, el grupo apareció en el derecho y el puntero sin dar señales de fatiga, pudo terminar la distancia con un cuerpo de ventaja sobre Báltico. Tercero en una tardía atropellada entró Quebrada, delante de Bufonada.

La reunión terminó con el premio "Ruca", segunda serie, donde Tarff obtuvo una laboriosa victoria. Dada la señal, Cuncuna salió al frente, y con un tren algo violento, puso hasta tres cuerpos delante de Tarff, Daring y Estrella Polar, que seguía a la puntera sin gran dificultad. Girada la curva y ya en el derecho, la carrera quedó circunscripta a Cuncuna, Tarff y Daring, pues los favoritos Verdi y Jacob, no daban señales de vida. En los tramos finales Tarff se impuso en forma manifiesta y cruzó el marcador, con un cuerpo de ventaja sobre Cuncuna, que entró segunda precediendo a Daring. Cuarto Rolanda.

RESULTADOS GENERALES

Pista liviana

Primera carrera

Premio Río Verde.—Distancia: 700 metros.—Premio: $ 600 al 1.o y 100 al 2.o.

1.o Saca Pica con 52 kilos, 5 años, por Key West y Chilena, del señor F. Villa; jockey, C. Pombet; 2.o Uva Negra, con 49; 3.o Personaje, con 51; 4.o Rolandito, con 56.

No placé: Pocuro 54, Calamón 54, Slava 51, Nail 53, Corbeta 51, Merced 51, Combatito 47.

No corrió Fredegunda 49.

Ganado por uno y medio cuerpo; el tercero a uno y medio cuerpo.

Tiempo 0.43 3|5.

Apuestas mutuas, de Tribunas, unidad de $ 5

Ganador de Saca Pica	$ 16.30
Placé de id.	7.50
Id. de Uva Negra	9.60
Id. de Personaje	15.10

Galerías, unidad de $ 2

Ganador de Saca Pica	$ 7.40
Placé de id	3.30
Id. de Uva Negra	3.40
Id. de Personaje	5.60

Segunda carrera

Premio Rosiere.— 1.a serie.—Distancia: 1,300 metros.— Premio: 800 pesos al 1.o y $ 100 al 2.o.

1.o Pérfido con 46 kilos, 4 años, por Le Rappel y Chilena, del señor L. Araya; jockey, J. Montaner; 2.o Woodbine, con 46; 3.o Pelucón con 50; 4.o Bruja, con 45.

No placé: Cara o Sello 60, Orwinal 60, Viñita 52, Practicanta 48, Copihue 44, Pasatiempo 40, Chulinga 40.

Ganado por uno y medio cuerpos; el tercero a 2 cuerpos.

Tiempo: 1.22.

Apuestas mutuas de Tribunas, unidad de $ 5

Ganador de Pérfido	$ 99.70
Placé de id.	21.40
Id. de Woodbine	10.80
Id. de Pelucón	8.70

Galerías, unidad de $ 2

Ganador de Pérfido	$ 20.50
Placé de id.	5,80
Id. de Woodbine	5.50
Id. de Pelucón	3.70

Tercera carrera

Premio Rosiere.— 2.a serie.—Distancia: 1,300 metros.— Premio: 800 pesos al 1.o y $ 100 al 2.o.

1.o Silly con 46 kilos, 3 años, por Altanero y Chancellerie, del Stud Los Alamos; jockey, J. Montaner; 2.o Splin, con 56; 3.o Abelardo, con 49; 4.o Libye, con 53.

No placé: Chilca 55, Trailla 54, Maireno 52, Richelieu 48, Spark 47, Spider 44.

No corrieron: Entente 58 y Nail 57.

Ganado por uno y medio cuerpos; el tercero a medio cuerpo.

Tiempo: 1,23 3|5.

Apuestas mutuas de Tribunas, unidad de $ 5

Ganador de Silly	$ 30.70
Placé de id	11.60
Id. de Splin	11.60
Id. de Abelardo	17.50

Galerías, unidad de $ 2

Ganador de Silly	$ 13.10
Placé de id.	5.60
Id. de Splin	4.70
Id. de Abelardo	6.00

Cuarta carrera

Premio Risueño.— Distancia: 1,000 metros.—Premio: $ 1,000 al 1.o y 200 al 2.o.

1.o Paladín con 41 kilos, 5 años, por L'Aiglon y Valemont, del Stud W. and Gold; jockey, J. Pinto; 2.o Temible, con 46; 3.o Reservista, con 51; 4.o Sarmiento, con 57.

No placé: Pagano 53, Costanera 50, Fionía 47, Rasqueta 46, Tenebrosa 40.

No corrieron: Pugilista 60 y Cidra 48.

Ganado por medio cuerpo; el tercero a 2 cuerpos.

Tiempo: 1.2 1|5.

Apuestas mutuas de Tribunas, unidad de $ 5

Ganador de Paladín	$ 37.80
Placé de id.	10.50
Id. de Temible	10.40
Id. de Reservista	7.30

Galerías, unidad de $ 2

Ganador de Paladín	$ 15.70
Placé de id.	4.30
Id. de Temible	5.10
Id. de Reservista	3.20

Quinta carrera

Premio Ruca.— 1.a serie.— Distancia: 1,400 metros.— Premio: 1,200 pesos al 1.o y $ 200 al 2.o.

1.o Pale Ale con 49 kilos, 6 años, por Fjo y Tuna, del señor E. Pérez; jockey, A. Ataneil; 2.o Báltico, con 44; 3.o Quebrada, con 51; 4.o Bufonada, con 42.

AUTOMOVIL

COLE 8

de ocasión, en perfecto estado, véndese.

AHUMADA 102

No placé: Chavala 58, Temeraria 52, Lady Violett 50, Bachillera 47, Aldro 46, B. and White 45.

Ganado por uno y medio cuerpos; el tercero a un pescuezo.

Tiempo: 1.29 2|5.

Apuestas mutuas de Tribunas, unidad de $ 5

Ganador de Pale Ale	$ 140.70
Placé de id.	32.90
Id. de Báltico	16.50
Id. de Quebrada	9.00

Galerías, unidad de $ 2

Ganador de Pale Ale	$ 46.20
Placé de id.	9.90
Id. de Báltico	7.00
Id. de Quebrada	3.80

Sexta carrera

Premio Ruca.—3.a serie.— Distancia: 1,400 metros.— Premio: $ 1,200 al 1.o y $ 200 al 2.o.

1.o Tarff con 53 kilos, 4 años, por Alanés y Sfax, del señor M. Araya; jockey, Luis Araya; 2.o Cuncuna con 58; 3.o Daring, con 54; 4.o Rolanda, con 55.

No placé: Verdi 57, Estrella Polar, 56, Juliano 56, Jacob 55.

No corrieron: Lag 50, Terrible 45.

Ganado por uno y medio cuerpos; el tercero a medio cuerpo.

Tiempo: no se fijó.

Apuestas mutuas de Tribunas, unidad de $ 5

Ganador de Tarff	$ 28.70
Placé de id.	9.20
Id. de Cuncuna	10.30
Id. de Daring	10.10

Galerías, unidad de $ 2

Ganador de Tarff	$ 14.30
Placé de id.	4.70
Id. de Cuncuna	5.70
Id. de Daring	4.50

Preparadores de los ganadores de ayer en ambos hipódromos:

Club Hípico

Platón.—V. Castro.
Viking.—P. Broncerio.
Fenicia.—J. Dalman.
Esteta.—J. Cavieres.
Rugby.—D. Galaz.
Campoamor.—A. Rodríguez C.
Rex White.—P. Polanco.
Donnetta.—J. D. Pizarro.
Pacato.—P. Marchessini.
Incauto.—D. Yáñez.

Hipódromo Chile

Saca Pica.—M. Maldonado.
Pérfido.—M. Collao.
Silly.—S. Silva.
Paladín.—E. Delgado.
Pale Ale.—E. Pérez.
Tarff.—M. Collao.

Cidra.—No cumplió su inscripción ayer en la cuarta carrera del Hipódromo Chile, por haberse mancado en su último ejercicio.

Diáfana.— No corrió ayer en el Club Hípico, por haberse negado a la comida.

J. Montané.—Fué suspendido por un día de carreras, por dificultar la partida de la prueba inicial, en el Hipódromo Chile, donde conducía a Personaje.

Saca Pica.— Ganador de la carrera de remate en el Hipódromo Chile, no tuvo interesados. Tenía mínimum de $ 700.

Ricardo Amaro. — Se encuentra enfermo de cierta gravedad.

Reservista. — Ha pasado a cuidarse bajo la dirección de José D. Pizarro.

Apertura de inscripciones

Hoy Lunes a las 16, se abren en las secretarías del Club Hípico y del Hipódromo Chile las inscripciones para las carreras del Domingo 10 del presente, cuyos programas de entrada son los siguientes:

CLUB HIPICO

I. Premio Montagú. — 1,100 metros. — Para caballos de 3 años y más nacidos en Chile que se vendan por $ 2,000. — Handicap. — Inscripción: $ 20. —Premio: $ 2,000 al 1.o

II. Premio Menina. — 1,500 metros. — Para caballos de 3 nacidos en Chile, que no hayan ganado. — Peso: 56 kilos—Inscripción: $ 30. — Premio: $ 3,000 al 1.o

III. Premio Manchuria. —1,600 metros. — Para caballos que no hayan ganado más de $ 20.000.— Peso: 48 kilos. — Recargo de un kilo por cada 2,000 o fracción mayor de $ 1,000 ganados. — Inscripción: $ 25— Premios: $ 2,500 al 1.o

IV. Premio PRIMAVERA (reglamentario). — 2,300 metros.— Para reproductores de 3 y 4 años. —Peso de reglamento. — Inscripción: $ 130, en dos cuotas: de $ 65 el Lunes 11 de Marzo y de $ 65 el Lunes antes de la carrera. —Premios: $ 10,000 al 1.o, 2,000 al 2.o y 1,000 al 3.o. Además: cada caballo que corra pagará una cuota extraordinaria de $ 200, que ingresará cada año a un fondo acumulativo, y que será agregado al primer premio de un caballo que gane esta carrera dos años.

V. Premio Magda.— 1,400 metros. — Para caballos nacidos en Chile. — Handicap. — Inscripción: $ 20. — Premio: $ 2,000 al 1.o

VI. Premio Mesalina. — 2,400 metros. — Para todo caballo. — Handicap. — Inscripción: $ 35.— Premio: $ 3,500 al 1.o

HIPODROMO CHILE

Carreras extraordinarias a beneficio de la Sociedad Patronato de la Infancia para el Sábado 9 de Noviembre de 1918.

I. Premio HUERFANITOS. — Para animales que se rematen en $ 2,000. — Peso de reglamento. —Descargo de un kilo por cada $ 100 menos en el avalúo. Recargo de 3 kilos a ganadores en esta clase de carreras. — Inscripción: $ 20. — Premios: $ 1,000 al 1.o y $ 100 al 2.o— Distancia: 1,100 metros.

II. Premio COMPASION. —Para animales de 3 años que habiendo corrido dos o más veces en el Hipódromo Chile no hayan ganado en ninguna clase de carreras. —Peso: 58 kilos. — Descargo de un kilo por carrera especial perdida. — Inscripción: $ 15. — Premios: $ 800 al 1.o y $ 100 al 2.o —Distancia: 700 metros.

III. Premio ALIVIO. — Handicap — Para hacks. — Inscripción: $ 15. — Premios: $ 700 al 1.o y $ 100 al 2.o—Distancia: 900 metros.

IV. Premio CONSUELO. — Omnium Handicap. — Inscripción: $ 20.— Premios: $ 1,000 al 1.o y $ 200 al 2.o—Distancia: 1,000 metros.

V. Premio PROTECTORA DE LA INFANCIA. — Omnium Handicap. — Inscripción: $ 25. — Premios: $ 1,500 al 1.o y $ 200 al 2.o—Distancia: 1,800 metros.

Domingo 10 de Noviembre

I. Premio La Copa "El Mercurio". — (Steeplechase). — Jinetes caballeros y oficiales en traje de jockey. — Handicap. — Para caballos de 4 años y más, incluso importados, inscritos o no inscritos en el Stud Book. — El peso mínimum no será inferior a 60 kilos. — Inscripción: $ 15. — Premios: Una copa de plata ofrecida por "El Mercurio" y $ 800 a 1l.o y una medalla de oro para el jinete del caballo ganador y $ 200 al 2.o. — Distancia: 4,000 metros m|m—(Pista en 8 con 11 saltos).

N. B.—La Copa, que se dará con cualquier número de caballos que se inscriban, quedará definitivamente en poder del dueño que la gane dos veces.

II. Premio Santa Cruz. — Para no ganadores de $ 5,000 en premios. — Peso de reglamento. — Descargo de un kilo por cada 200 pesos menos ganados. — Inscripción: $ 20. — Premios: $ 1,000 al 1.o y 100 al 2.o—Distancia: 1,100 metros.

III. Premio Sospechosa. —Para hacks no ganadores de más de una carrera. — Peso de reglamento. —Descargo de 6 kilos a perdedores. — Inscripción: $ 15.—Premios: $ 600 al 1.o y 100 al 2.o—Distancia: 900 metros.

IV. Premio Storm. —Omnium Handicap. — Inscripción: $ 15.— Premios: $ 700 al 1.o y 100 al 2.o —Distancia: 700 metros.

V. Premio Serrucho. —Omnium Handicap. — Inscripción: $ 20.— Premios. — $ 1,000 al 1.o y 200 al 2.o—Distancia: 1,100 metros.

VI. Premio Saturno.—Omnium Handicap. — Inscripción: $ 20.— Premios: $ 1,2000 al 1.o y 200 al 2.o—Distancia: 1,400 metros.

DIVIDENDOS DE VIÑA DEL MAR

Club Hípico

Unidad de $ 5

Primera carrera

Ganador de Platón	$ 46.50
Placé de id.	9.60
Id. de Almendrito	8.90
Id. de Jack Money	8.00

Segunda carrera

Ganador de Viking	$ 42.70
Placé de id.	13.10
Id. de Guabiyú	14.90
Id. de Alejo	17.90

Tercera carrera

Ganador de Fenicia	$ 6.50
Ganador de Esteta	6.40
Placé de Fenicia	7.20
Id. de Esteta	7.30

Cuarta carrera

Ganador de Rugby	$ 166.00
Placé de id.	31.90
Id. de Triaca	11.60
Id. de Reservista	72.40

Quinta carrera

Ganador de Campoamor	$ 141.10
Placé de id.	20.10
Id. de Last	12.40
Id. de Pacotilla	29.80

Sexta carrera

Ganador de Rex White	$ 30.50
Placé de id.	9.60
Id. de Alvia	11.40
Id. de Girasol	13.70

Séptima carrera

Ganador de Donnetta	$ 95.30
Placé de id.	19.90
Id. de Apres Moi	10.80
Id. de Pelusa	15.50

Octava carrera

Ganador de Incauto	$ 28.50
Ganador de Pacato	28.70
Placé de Incauto	16.50
Id. de Pacato	16.40
Id. de Titanic	11.10

Hipódromo Chile

Unidad de $ 5

Primera carrera

Ganador de Saca Pica	$ 24.00
Placé de id.	11.50
Id. de Uva Negra	11.10
Id. de Personaje	21.60

Segunda carrera

Ganador de Pérfido	$ 81.50
Placé de id.	14.90
Id. de Woodbine	13.90
Id. de Pelucón	9.70

Tercera carrera

Ganador de Silly	$ 27.30
Placé de id.	11.40
Id. de Splin	10.80
Id. de Abelardo	13.40

Cuarta carrera

Ganador de Paladín	$ 33.60
Placé de id.	9.90
Id. de Temible	9.20
Id. de Reservista	7.70

Quinta carrera

Ganador de Pale Ale	$ 66.80
Placé de id.	26.20
Id. de Báltico	24.20
Id. de Quebrada	10.60

Sexta carrera

Ganador de Tarff	$ 42.90
Placé de id.	10.20
Id. de Cuncuna	11.10
Id. de Daring	9.70

PRONOSTICOS DE LA PRENSA

Club Hípico

Con el resultado de ayer la posición actual es la siguiente:

	G.	P.
1 El Mercurio	30	123
2 La Semana Cinematográfica	28	122
3 Las Ultimas Noticias	28	115
4 La Patria de los Aliados	26	114
5 La Nación	25	138
6 El Diario Ilustrado	24	115
7 La Unión	23	122
8 Deutsche Zeitung	23	117
9 El Ring	22	119
10 Yo sé Todo	22	104
11 El Eco Sportivo	20	125
12 El Derby	20	117
13 El Brujo del Turff	19	114
14 El Progreso Nacional	14	98
15 El Film	8	36

Hipódromo Chile

Posición actual después del resultado de ayer:

	G.	P.
1 El Derby	20	99
2 La Nación	19	119
3 Deutsche Zeitung	19	111
4 El Brujo del Turf	18	129
5 El Mercurio	18	121
6 La Unión	17	125
7 El Diario Ilustrado	17	103
8 El Tiempo Nuevo	16	89
9 La Patria de los Aliados	14	110
10 El Eco Sportivo	13	109
11 Vida al Aire Libre	12	99
12 Las Ultimas Noticias	12	110
13 El Ring	12	97
14 La Opinión	12	42
15 Yo sé Todo	11	103
16 El Film	5	34

Nota.—"El Ring" y "La Opinión" no dieron pronósticos para las carreras de este hipódromo.

TURF ARGENTINO

Botafogo derrotado en el Clásico Carlos Pellegrini

Tal vez será una sorpresa para nuestros aficionados, pero el cable así lo dice. Ayer fué batido en Palermo por Grey Fox, el invicto Botafogo, el "fenómeno" como lo llaman nuestros colegas de la vecina república. El resultado de la carrera fué el siguiente: 1.o Grey Fox, 2.o Botafogo, 3.o Saint Emilion. Tiempo: 3.10 para los 3,000 metros. Condujo al ganador el jockey Domingo Torterolo, y pertenece al Stud Indecis.

CARLOS DUVAL

Corredor de la Bolsa de Comercio—Acciones, Bonos, Oro

Casilla 2266 --- Tel. 1812 --- BANDERA 57

Sociabilidad obrera

UNION DE LOS TIPOGRAFOS

SESION EN JUNTA GENERAL ORDINARIA EN 3 DE NOVIEMBRE DE 1918.— El presidente señor Pacheco leyó la Memoria trimestral y el Balance correspondiente, que fué aprobado.

Prestaron la promesa reglamentaria los señores Félix A. López Salas, Enrique Orellana Herrera, Aníbal 2.o Salazar Osorio y Carlos Alberto Ríos Saldías presentados por los señores Fortunato Naranjo, Eusebio Ruiz, Pedro A. Munizaga y José Barros, respectivamente.

Acuerdos.—1.o Apoyar en todas sus partes el pliego de peticiones que presentará a los industriales la Federación de Obreros de Imprenta, ofreciéndole todo su concurso. Con este acuerdo la junta general ha aprobado la conducta del Directorio que ya se había pronunciado en igual sentido.

2.o Cobrar una cuota mínima de 2 pesos, pagaderos antes del 31 de Diciembre del presente año, a todos los asociados, para efectuar arreglos de urgente necesidad en el local social.

3.o Nombrar en comisión ante la Asamblea de Alimentación Nacional a los señores J. Lorenzo Pacheco y Pedro O. Goycolea.

4.o Citar a la comisión de fiestas para el Domingo próximo a fin de que organice a la brevedad posible una velada de beneficio, y otros acuerdos de orden interno.

FEDERACION DE OBREROS DE IMPRENTA.—Hoy, a las 9.30 horas el gremio gráfico todo se reunirá en asamblea general para autorizar el pliego de peticiones que se presentará a los industriales de imprenta.

Las ramas de la tipografía, por separado, ya han elaborado sus peticiones y lo que queda que hacer es fijar el día de la presentación y la forma en que se hará.

Local: Eyzaguirre 1064 (altos) entre San Diego y Arturo Prat.

ASAMBLEA OBRERA DE ALIMENTACION NACIONAL.— En la última sesión se principió a repartir el manifiesto.

Se incluyó con la discusión de los puntos de carácter nacional, quedando en tabla los de carácter local, empezando el Lunes 4 con las cooperativas.

Se tomó nota del estado de tesorería que es:

Entradas	$ 180.—
Salidas	„ 66.—
Caja	$ 114.—

El mitin se efectuará el Viernes 22 del presente, a las 5 de la tarde y en provincias desde esta fecha hasta el 24.

Se fijó esta fecha, después de un detenido estudio.

CENTRO DE ALUMNOS Y EX-ALUMNOS DE LA ESCUELA NOCTURNA "EXEQUIEL VILCHES".— Con motivo de efectuarse a mediados del presente mes, la tradicional fiesta del Libro, que este Centro, celebra anualmente con gran éxito, el bibliotecario señor Agustín Belmar, ruega a los señores socios y a todas las personas que quieran contribuir con algún libro, se sirvan pasar por el local social San Francisco 748, donde serán atendidos todas las noches desde las 21 hasta las 23 horas (9 a 11 P. M.)

UNION GREMIAL DE TORNEROS Y MECANICOS.—Cítase a junta general extraordinaria para el Martes 5 del presente a las 18 horas (6 P. M.)

Salón social, Cueto 247, Casilla 4674, Correo 2.

FEDERACION METALURGICA DE CHILE.—Cítase a los presidentes, secretarios generales y delegados para el Martes 5 a las 18 horas (6 de la tarde).

Se tratará sobre las horas de trabajo diario y el premio que se le asigna a los jornales.

Salón social, Cueto 247, Casilla No. 4674, Correo 2.

FEDERACION OBRERA DE CHILE.—Monsejo Federal de Santiago. —Cítase a asamblea general obligatoria a todos los obreros ferroviarios para el Martes 5 del presente a las 17.30 horas (5.30 P. M.), con el objeto de tomar nota de las observaciones de la reclamación del 15 por ciento.

Centro Internacional Obrero de Solidaridad Latino Americano. — Por orden del señor presidente del Centro Internacional Obrero de Solidaridad Latino-Americana, y a pedido del delegado general de la Sociedad Obrera del Perú, señor Víctor A. Pujazón, se cita a todos los delegados de este Centro y comisión asesora; y a todos los presidentes de gremios y sociedades obreras que puedan concurrir a una reunión que se llevará a efecto en los salones de "El Mercurio" hoy Lunes, a las 21 horas.

Esta sesión extraordinaria es exclusivamnete para oír la lectura de un saludo fraternal que mandan las sociedades obreras del Perú, a las sociedades obreras de Chile, y para oír la lectura de los poderes amplios del señor Pujazón, para representar a las sociedades obreras del Perú, en Chile, Argentina, Uruguay y Bolivia, y oír también la cuenta verbal sobre la misión que le encomendó este Centro Internacioanl Obrero, con relación a la formación del primer Congreso Latino Obrero Americano en esta capital.

Se recomienda la asistencia.

Sociedad de Socorros Mutuos Unión Andrés Bello.— En la junta general celebrada el 30 del pasado se acordó dar cumplimiento a los estatutos con relación al artículo 66, que todo socio que origine el cobro de sus cuotas a domicilio pagará el 10 o|o más sobre el monto de la cuota al recaudador.

Se acordó llevar a efecto el día 17 de Noviembre la sesión solemne y una recepción familiar en conmemoración del 31 aniversario social. Los socios pueden solicitar sus tarjetas a los siguientes señores: Mariano Campos, Moneda 877; Carlos Cornejos, Balmaceda 717; Luis Tobar, Rosas 1615, casita 8; Manuel Pardo, Dardignas 454; Simón González, Imprenta "El Mercurio"; Joaquín Castro, Merced 834; Manuel Vera, Restaurant Santiago.

Centro Francisco de B. Echeverría de la Unión Nacional.—Este Centro y los ex-alumnos del señor Ricardo Briones R., han organizado una fiesta literario-musical en su honor el Domingo 10 del presente, en el local de la sociedad más arriba indicada, Antonio Varas 631. El producto de esta fiesta cuya entrada vale 40 centavos, será para aliviar en parte la pobreza de los pequeñitos del barrio, cuyas madres son atendidas por una comisión de señoritas de la sociedad de Santiago. Consultado nuestro director y maestro sobre el objeto de la fiesta, aplaudió la idea, dando con esto más bríos al comité organizador para trabajar con más entusiasmo en darle el mayor realce posible a esta primera manifestación de gratitud y caridad.

En atención a lo expuesto, rogamos encarecidamente a todos sus exalumnos sin distinción de condición social asistir a esta fiesta contribuyendo al mismo tiempo a esta pequeñísima obra de caridad, el resultado de ella será distribuído a nombre de nuestro querido maestro.

Las entradas para la fiesta se expenden en el mismo local el Sábado 9 y el Domingo 10 de 8 a 15 horas.

Sociedad Manuel Rodríguez.—Hoy Lunes 4 celebrará junta general esta institución a las 21 horas.

Los puntos principales que esta junta debe resolver son: aprobación del balance de los 3 trimestres del año, elección de directores, administración del local y repartición de diplomas a los socios que no lo hayan recibido.

A los socios que se hubieran incorporado en los años 1915-16-17 y están sin el diploma pueden avisar a secretaría indicando para mayor facilidad la fecha de su incorporación.

La asistencia es muy recomendada.

Curso de Contabilidad.— La comisión de escuela de la sociedad Manuel Rodríguez ha acordado abrir un curso gratuito de contabilidad comercial de dos meses en la Escuela Nocturna Exequiel Vilches que funciona en San Francisco 748. Este curso constará de 30 alumnos. La matrícula funciona todas las noches de 20 a 21 horas y se cerrará en cuanto se termine el número de 30.

Sociedad de Resistencia de Pintores.— El nuevo directorio de esta Sociedad ha quedado constituído en la forma siguiente:

Secretario general, Isidro Luengo O.

Secretario de actas, Víctor M. Pizarro.

Tesorero, Florencio Sepúlveda.

Subtesorero, Francisco S. Chandía.

Directores: Luis Castro, Alberto Muñoz, Julián García, Amadeo S. Muñoz y Ricardo Flores.

Delegados ante la Federación O. L. S.: Florencio Sepúlveda y Manuel Martínez.

MATADERO PUBLICO

3 Noviembre

Encierra para hoy:

	Vacunos	Ovejunos	Cerdos
Entrados	360	932	147
En vara	22		
Suma	382	932	147
Retirados vivos			
Totales beneficiados	382	932	147

Terneros 76.

3 Noviembre

PRECIOS DE LAS CARNES

	P. kilos
Carne buey, 1.a clase	1.25 a 1.30
Id. de 2.a	1.15 a 1.25
Id. de 3.a	0.60 a 1.10
Id. novillo 1.a	1.22 a 1.28
Id. de 2.a	1.13 a 1.20
Id. id. 3.a	0.60 a 1.10
Id. vaca 1.a	1.22 a 1.28
Id. 2.a	1.15 a 1.20
Id. 3.a	0.60 a 1.10
Id. cordero 1.a clase	1.10 a 1.20
Id. 2.a	0.80 a 1.00
Id. 3.a	0.60 a 0.70

Bombas

10.a COMPAÑIA DE BOMBEROS.— Bomba España.—De orden superior, cito a reunión de Compañía para el Martes 5 del actual, a las 21.30 horas. Orden del día, admisión de voluntarios renuncia del secretario y elección a que hubiere lugar y nombramiento de dos miembros del Consejo de Disciplina y Balance de tesorería.—El secretario accidental.

CUERPO DE BOMBEROS. Se avisa al personal que desde esta fecha, rige la nueva distribución de cuarteles acordado por el Directorio.— **El Comandante.**

Avisos Económicos

NUEVOS

NECESITO TOMAR EN ARRIENDO dos automóviles, aunque estén en mal estado. San Diego 482. 4—k

ESCUELA DE CHAUFFEURS LA Almagro. San Diego 482. Garantiza carnet municipal en un mes, única que enseña manejo en el centro. Sus alumnos quedan aptos para manejar cualquier automóvil. Cursos diurnos, nocturnos y festivos; facilidades de pago. 4—k

PAPAS AMARILLAS Y CAZUELAS desde medio saco, vende Echaurren 342.

SEMILLA PAPAS CAZUELA, vende Echaurren 342. 9700-4-k

COMPRO COCINA A GAS TRES quemadores. Grajales 2460. x-9699-4-k

BALANZA AUTOMATICA $ 8, maquinita heladera 10 litros $ 15, vidriera, cuadros, vénrese, San Diego 779. x 9701—4-k

MESA CENTRO, BALANZA, mostrador, véndese, Huemul 1313. x 9702-4-k

COMERCIO E INDUSTRIAS

MANIQUIES ULTIMA MODA realízanse. Matucana 654. x-9563-4-k

NI POR CENTENARES, NI POR miles, ni por centenares de miles, sino por millones caen las moscas, con el mata-moscas "Muki". Venden boticas y almacenes, 20 centavos. Muki Co., Santiago, Casilla 221. — X-872-9-K

TERNOS CORTE AMERICANO, telas inglesas, entrega pagándolos mensualmente. Cooperative Sastrería, Agustinas 855.—x-9482-7-k

FABRICA DE CARPAS, TELONES. Se hacen cortinas para almacenes, carpas de campaña, cortinas para patios y galerías, hamacas, almofrees, etc. Manuel Rodríguez 117, Tomás Novak. 31-k.

ACIDO TARTARICO CRISTALIZADO garantido de primera calidad, vende Bruna Sampaio y Cía., Lira 519.

GARAGE - TALLER CHACABUCO, Erasmo Escala 3102, cerca Chacabuco. Boxes, reparaciones, respuestos, repuestos. x-9559-7-k

MADAME IRENE, SAN ANTONIO 45. Llegaron corsets, medias de seda y de hilo, sacos y blusones clase desconocida aquí en jersey de seda y corsets de patente de goma para señoras gordas.— x-9653-4-k

LECHE AL PIE DE LA VACA, 50 cts. litro. Gálvez 160.—x-9684-13-k

OCUPACIONES

SE NECESITAN EMPLEADOS

FUNDIDORES MECANICOS Y oficiales se necesitan, Herrería Sotomayor 347. x-9663-4-k

NECESITO UN VULCANIZADOR competente. Buen sueldo, más el 5 por ciento de las ganancias. Contreras Hnos. Pedro Montt 624, Valparaíso. 5-k

COSTURERAS COMPETENTES, necesita fábrica ropa blanca para señoras. San Diego 1438. x-9660-4-k

PROPIEDADES

$ 17,000 VENDO 2 HERMOSAS casas; producen 240 pesos mensuales. Maruri 1931 o Carrión 1485. x-9651-4-k

OCASION: SE OFRECE EN VENTA buena propiedad en San Bernardo, compuesta de dos casas-habitación, que producen $ 2,880 anuales, colinda con estación y frente a Plauzuela, tiene agua corriente y potable, luz eléctrica, parrón y árboles frutales. Por razones que se dirán a interesados está para duplicar su valor en algún tiempo más. Precio: 34 mil pesos. Tratar en Santiago, San Diego 991. 4-k

$ 15,000 VENDO 15,000 VARAS terreno con espléndido chalet; población América (Lo Ovalle). Facilidades pago. Morandé 291. Oficina 7.— x-9653-5-k

OCUPACIONES

OFRECEN SUS SERVICIOS

SEÑORA JOVEN DESEA OCUPACIÓN en oficina. Dirección: B. de C., Casilla 296. x-9451-5-k

VITI-VINICULTOR, LARGA práctica, muy buenos certificados y referencias, ofrécesese: A. M. F., Correo 2. — x-9691-4-k

ARRIENDOS

ARRIENDO 250 COMODA CASA recién refaccionada. Serrano 647, todo servicio, verla: 9-12 horas. x-9680-4-k

ARRIENDO COMODO CHALET en calle Prado. Providencia (a 30 metros del carro). Tratar: Prado 968. — x-9648-4-k

SE ARRIENDAN DOS BONITAS piezas a la calle, con pensión. San Isidro 301. — x-9690-7-k

ARRIENDASE, PARA FABRICA o bodega, en parte comercial, la casa Avenida Brasil 860. x-9692-4-k

NECESITO ARRENDAR LOCAL, radio San Antonio Morandé, Alameda Santo Domingo, Casilla número 1930. x-9674-4-k

DECORADOS ARRIENDANSE constantemente para Centros Sociedades Obreras, Instituciones Escolares, Avenida Matta 1163. x9650-4-k

$ 10,000 ARRIENDASE FUNDO en San Clemente, Talca, extensión 440 cuadras planas regadas, hay 8 1|2 cuadras de viña, casas, bodegas y posesiones. Tratar: Agustinas 1150. Oficina Tapia Miranda. 7-k

COMPRA-VENTA

DE MUEBLES Y OBJETOS VARIOS

CALDERAS VERTICALES, HORIZONTALES, baratos, perfecto estado véndese Unión Americana 242. x-9667-4-k

FIERRO FUNDIDO, COMPRASE grandes y pequeñas partidas, Unión Americana 242 x-9666-4-k

STANCHIONS PARA AMARRAR vacas en el establo, premiados últimamente en la Exposición de Lechería, Huérfanos 2653. 6-k

ARADOS ACEQUIADORES Y SACADORES de papas, buena clase, fabricamos Huérfanos 2653. 6-k

PALAS CHICAS PARA JARDINES de buen acero cada una $ 4, Huérfanos 2653. 6-k

PALAS BUEY FUNDIDAS, PALAS Mono, palas con mangos vendemos Huérfanos, 2653. 6-k

PALAS ESPECIALES PARA JARDINES con mangos, muy firmes, realizamos, Huérfanos 2653. 6-k

PERNOS IMPORTADOS PARA arados a precio de realización, Huérfanos 2653. 6-k

CLAVOS PARA EMBARCACIONES fabricamos desde 3 pulgadas negros y galvanizados, Huérfanos 2653. 6-k

BANCAS PARA JARDINES Y plazas variedad de modelos, Huérfanos 2653. 6-k

FIERRO FUNDIDO, ZINC, PAgamos el mejor precio, Sotomayor 347. 6-k

CARRETILLAS DE TODOS TAmaños, hay varias clases, Huérfanos 2653. 6-k

RODILLOS PARA APLANAR caminos, de jardines, vendemos barato, Huérfanos 2653. x-9662-6-k

COMPRO DENTADURAS ARTIFICIALES usadas Eleuterio Ramírez 1054. x-9673-5-k

CARRETILLAS DE VARIAS CLASES, vendemos sin competencia, Huérfanos 2653. 6-k

MAQUINAS PARA FABRICAR tarros, modernos. Necesítase, Casilla 1206. 5-k.

MARQUESA, GENEFAS CIRCO véndese. San Francisco 448. x-9620-4-k

INSTRUCCION

CURSOS COMERCIALES, $ 30 mensuales; inferiores, $ 20 enséñase contabilidad comercial (o bien agrícola, bancaria, salitrera, minera, militar, industrial, oro y billetes, de sociedades colectivas, en participación, comanditarias o anónimas), aritmética comercial, castellano, inglés, francés, (alemán, italiano, latín o griego), taquigrafía, redacción mercantil, caligrafía, geografía comercial, derecho civil, aduanero y consular; Código de Comercio, moral y escritura a máquina, todos juntos. El primer instituto de Chile, en su género según la estadística oficial. Enseñanza personal y por correspondencia. Clases mañana, tarde y noche. Instituto Mercantil. Bandera 287, esquina Huérfanos Fundado en 1904. Teléfono inglés 273. Ingreso: cualquier día del año: a todo alumno nuevo, se le enseña desde el principio. Cursos de 24 meses, de 12, 10, 8, 6 y 4 meses. Hay también especiales para señoritas, atendidos por profesoras de Estado, con los ramos anteriores, más piano, dibujo y pintura, por el mismo precio. Hay pensionado. Existen 15 cursos colectivos funcionando, con todos los ramos enumerados; otros 15 auxiliares para retrasados y 100 cursos individuales, con asignaturas especiales. Pídase prospecto. A los que no terminen personalmente se les sigue enseñando por correspondencia. 6-k

ALUMNA INGLES DEL PEDAGOGICO, hace clases, traducciones: R. I., Correo 4. — x-9687-4-k

DETECTIVES, CURSO POR CORRESPONDENCIA, pida prospectos. Escuela Policial. Chillán. 23-k.

ENGLISH, FRENCH, ITALIAN, Spanish QUICKLY-TAUGHT. Instituto de Idiomas. Adquisición rápida y científica de las lenguas. Cursos para familias a domicilio o en el establecimiento. Especialidad cursos rápidos para viajar. Solicite lecciones de ensayo gratuitas. Berlitz System. Teléfono Inglés 50. Moneda 782. x-9237-31-k

EL DEPARTAMENTO DE AVISOS
TELEFONO 3113
Atiende de las 9 h. a las 22 h.
(Hora antigua: 9 A. M. a 10 P. M.)

AVISOS ECONOMICOS

Descuentos: De 5 a 10 publicaciones seguidas, 5% — De 11 a 20, 10% — De 21 a 30, 15%

TARIFA
AVISOS ECONOMICOS
Cada palabra (mínimum 6 palabras por aviso) $ 0,03

ACADEMIA DE CORTE PARA señoras, señoritas. Enseñanza rápida garantida. Cursos privados Córtase moldes, confecciónanse trajes. Ultimos modelos. Agustinas 1057. Mme. Tiraferri. x19566-5-j

ASPIRANTES PARA LAS EScuela Militar y Naval prepáranse, Instituto Mercantil, Bandera 267. -10-k.

ASPIRANTES A CONTADOR DE Ejército prepáranse; clases por un contador 1.o de Ejército. Instituto Mercantil, Bandera 287. 10-k.

REPORTES DE DIARIOS, TOpógrafos, dibujantes contructores, prepáranse Instituto Mercantil, Bandera 287. 10-k.

EXAMENES UNIVERSITARIOS, secundarios y especiales, prepáranse, Instituto Mercantil, Bandera 287. 10-k.

CLASE EN INGLES POR PROfesor inglés de mucha práctica. Curso rápido, Bandera 84. Oficina N.o 1. x-9627-4-k

PENSIONES

FAMILIA OFRECE BARATISIma pieza pensión, personas honorables, Manuel Rodríguez 758. x-9627-4-k

RECIBO PENSIONISTAS Y PAsajeros de provincia, cuatro pesos diario, pieza y pensión completa, casa respetable, Moneda 2210. x-9694-4-k

MEDICINA

NO MAS CAIDA DEL CABELLO. No más caspa, picazón ni molestias al cuero cabelludo. Usad: "Caspicán". Se remite a domicilio. Venta: Agustinas 857. x-9695-4-k

¿QUEREIS SER LA MAS HERmosa? Usad la incomparable leche de almendras de Werck. Esta leche es sorprendente para aterciopelar y rejuvenecer el cútis. Daube, Droguería Francesa, y principales boticas de la República. 5??k.

"PASTILLAS VIGORIZANTES", último tónico medicinal concentrado, descubierto contra la anemia, raquitismo y debilidad general, prospectos y pedidos, a Wilson y Cía., Santiago, Prat 131. Casilla N.o 68. x-9585-4-j.

MATRONA: ATIENDO LLAMAmados a toda hora. Aplica inyecciones. Balmaceda 635. x-9643-9-k

CARRUAJES CABALLOS

BONITA YEGUA MESTIZA INglesa, vendo Pío IX 61. x-9586-5-k

FAETON VIS A VIS, SE VENde, flamante. Purísima 231. xx-9678-6-k

COMPRO AUTOMOVILES FORD hechos pedazos. Casilla 109 D. x-9636-4-k

PIANOS
LOS MEJORES DEL MUNDO
Erard,
Gaveau,
Pleyel
Pianola-Piano
(Pianos automáticos)
— DE LA —
AEOLIAN COMP. LD.
DE NEW YORK
en pianos
WEBER — STEINWAY
STECK — STROUD
con Mtrostyle y Themodist.
Particularidades exclusivas de estos instrumentos, que los hacen ser lo mejor entre sus similares.
AGENTES:
CASA WEIL
(Sección pianos)
ESTADO 353

CABALLO FINO ALAZAN, SILLA, se vende, Caballeriza Americana. San Antonio esq. Mapocho. x-9671-4-k

DINERO EN HIPOTECA

DINERO EN SEGUNDAS HIPOtecas, después de Caja o Bancos Hipotecarios, colócase cualquiera cantidad a interés bancario. Agustinas 1150. Oficina Tapia Miranda. 7-k

PROPUESTAS

MUNICIPALIDAD DE SANTIAgo.—Alumbrado Público.—De orden de la Alcaldía, se piden propuestas públicas para la instalación de alumbrado eléctrico y suministro de energía eléctrica en el sector comprendido entre las calles de San Borja, Avenida General Velásquez, Arica y Ecuador, conforme a las bases que se pueden consultar en la Dirección de Obras Municipales. Las propuestas se abrirán en la Sala de la Alcaldía, el día 15 de Noviembre próximo, a las 16 horas (4 P. M.). —Santiago, 31 de Octubre de 1918 —**El Tesorero Municipal.** 15-k.

DIRECCION GENERAL DE Obras Públicas.— Pídense propuestas públicas para los trabajos de ensanche de la Escuela Profesional Superior de Niñas de esta ciudad, las que se abrirán el Martes 5 de Noviembre a las 16 horas en la Inspección de Arquitectura, donde pueden consultarse los antecedentes.— Santiago, 25 de Octubre de 1918.—El Secretario General. 4-k.

DIRECCION GENERAL DE Obras Públicas. — Propuestas. — Pídense propuestas para la construcción de un puente carretero sobre el río Laja en el punto denominado Los Perales, las que se abrirán el 13 de Noviembre a las 15 horas (3 P. M.), en la Inspección General de Puentes y Caminos donde pueden consultarse planos y antecedentes. Las propuestas deben ser presentadas en los formularios impresos que proporciona la oficina y cumplir con todos los requisitos que en ellos se estipulan.—Santiago, 28 de Octubre de 1918.—**El Secretario General.** 10-k.

MINISTERIO DE GUERRA. — Propuestas.— Se piden propuestas públicas para suministrar a la Fábrica de Calzado los siguientes artículos: 10,000. Diez mil metros cuadrados de cueros para zapatones; 1,500. Milquinientos metros cuadrados de cueros para polainas: y 25,000. Veinticinco mil kilógramos de suelas. Las propuestas se abrirán el día 29 del presente mes, a las 15 horas, en Santiago, ante el Jefe del Departamento Administrativo, y en la misma fecha en Valdivia ante el Comandante en Jefe de la IV División. Bases y demás antecedentes pueden consultarse en la Oficina General de Vestuario y Equipo (Santo Domingo N.o 3317).—**El Jefe del Departamento Administrativo.**

VARIOS

MUNICIPALIDAD DE SANTIAgo.—Remate de los productos del destructor de carnes del Matadero Público.—De orden de la Alcaldía, se venderán en subasta pública los productos del estructor de carnes muertas del Matadero, con arreglo a las bases que se podrán consultar en esta Tesorería y en la Administración del Matadero. El remate tendrá lugar en el Matadero, el 16 de Noviembre próximo, a las 10 horas.—Santago, 31 de Octubre de 1918.—**El Tesorero Municipal.** 15-k.

SE VENDEN PERRITOS POLIciales finos. San Ignacio 1986. x-9688-5-k

JUDICIALES

POSESION EFECTIVA.— A DOÑA Aurora Gutiérrez se le ha concedido la posesión efectiva de la herencia de su hermano don Juan Francisco Gutiérrez (San Isidro 1705) por auto de 28 del actual del señor juez letrado don A. Fuenzalida, secretaría del señor Guzmán. Octubre 30 de 1918. 8-k.

POSESION EFECTIVA.— A DON Carlos Silva Zaldívar, doña Rebeca y doña Julia Guzmán C., se les ha concedido la posesión efectiva de los bienes de doña Adela Guzmán Cienfuegos (Rosas 1687) por auto de 14 del actual del señor juez letrado don F. Rodríguez R., secretaría del señor Covarrubias. Octubre 28 de 1918. 8-k.

Yépez Hermanos

Sastrería de Lujo. - Estado 14-18

Casimires ingleses, alta novedad, acaban de recibir

TRAJES DE VESTON, FORRO DE SEDA..	$ 200
TRAJES DE VESTON, FORRO DE LANA..	180
PANTALON DE FANTASIA...	65

Visite Ud. nuestra casa y será bien atendido

Oficina muy Central
SE ARRIENDA
PEREZ Y MARTY
GALERIA ALESSANDRI 29

Noviembre 4
San Carlos Borromeo
CAMBIO
Banc. 12 13/32 | Com. 13 12/32
Oro: 55.50 %.

1 £ vale....................	19.34.51
1 Franco....................	0.74.48
1 Dólar....................	4.10¼
1 Peseta....................	0.82,98
N. Argentino..............	1.87½

Propiedades de renta
Y DE RESIDENCIA
VENDEMOS
PEREZ Y MARTY
GALERIA ALESSANDRI 29

Eter Etílico de 0.720
PARA ANALISIS Y ANESTESIA
SACAROSA
PARA LA TUBERCULOSIS
DEL INSTITUTO MOURGUES DE VALPARAISO
OFRECE:
CARLOS A. PEREZ G.
GALERIA ALESSANDRI 29. — CASILLA 3855. — SANTIAGO

POSESION EFECTIVA.—A DOÑA Elcira Canales v. de Hetreau y a sus hijos don Ernesto Hetreau Canales, doña Ernestina Julia Hetreau de Estrada y doña María Magdalena Hetreau de López, se les ha concedido la posesión efectiva de la herencia de don Ernesto Hetreau Collonier (Blanco Garcés 30) por auto de 25 del actual del señor juez letrado don Isaac Givovich, secretaría del señor Lira. Octubre 29 de 1918. 8-k.

POSESION EFECTIVA.— A DOÑA Corina Mandiola Vivanco v. de Fierro y a sus hijos don Pedro, doña María y doña Elvira Fierro Mandiola se les ha concedido la posesión efectiva de la herencia de don Pedro Fierro Latorre (Compañía 2316) por auto de 19 del actual del señor juez letrado don Isaac Givovich, secretaría del señor Lira. Octubre 26 de 1918. 8-k.

POSESION EFECTIVA.— A DOÑA Antonia Verdugo v. de Avendaño, doña Emilia, don Manuel y doña Crispina Avendaño Verdugo, se les ha concedido la posesión efectiva de la herencia de don Juan Avendaño Cañete (Pedro de Oña 117) por auto de 27 de Julio último del señor juez letrado don R. Dueñas, secretaría del señor Alfonso. Octubre 31 de 1918. 8-k.

POSESION EFECTIVA.— A DON Luis, don Jorge y don Ernesto Infante Tagle, a don Adolfo, don Alberto, doña Ana, doña Blanca, doña Elena, doña Amelia y doña Luisa Infante Infante y a doña Rosalía Mujica de Gutiérrez, se les ha concedido la posesión efectiva de la herencia de don Carlos Mujica Infante (Valparaíso) por auto de 1.o de Agosto último del señor juez letrado don R. Dueñas, secretaría del señor Alfonso. Octubre 31 de 1918. 8-k.

POSESION EFECTIVA.— A DOÑA Ascención Valencia v. de Aguiló y a sus hijos don Onofre, don Juan Buenaventura, doña María Tadea, doña Lucrecia y don José Aguiló Valencia, se les ha concedido la posesión efectiva de la herencia de don José Aguiló Picó (Argomedo 320) por auto de 26 de Septiembre último del señor juez letrado don A. Fuenzalida, secretaría del señor Guzmán. Octubre 30 de 1918. 8-k.

POSESION EFECTIVA. —A DON Javier Luis Bustos y don José Willcock se les ha concedido la posesión efectiva de la herencia de doña Emilia Romero de Willcock (San Francisco 530) por auto de 25 del actual del señor juez letrado don Isaac Givovich, secretaría del señor Lira.—Octubre 29 de 1918. 8-k.

POSESION EFECTIVA.— A DOÑA Lucrecia Figueroa se le ha concedido la posesión efectiva de la herencia de doña Ermecinda Figueroa de Castillo, sin perjuicio de los derechos del cónyuge sobreviviente don Amable Castillo por auto del 26 del actual del señor juez letrado don F. Rodríguez R., secretaría del señor Covarrubias. Octubre 30 de 1918. 8-k.

REMATE.— ANTE EL 4.o JUZGAdo Civil saldrá a remate el 21 de Noviembre a las 15 horas, la propiedad N.o 641 de la calle Concepción de esta ciudad.— Mínimum: $ 3,830.33. Bases y antecedentes, juicio Aguayo con Morales (Paredes).—El secretario.

INVENTARIO SOLEMNE.— CITAse a los interesados en las sucesiones de doña Agustina Marinot de Etchegoyen y de don Miguel Etchegoyen a la facción de inventario solemne de los bienes quedados al fallecimiento de ambos, que se efectuará por el notario infrascripto el día 4 de Noviembre próximo, en su oficina, Huérfanos número 1242, a las 10 horas.—Santiago, 21 de Octubre de 1918.—M. Gaete Fagalde, notario. 8365-4-k

INVENTARIO. — POR ACUERDO de los herederos de doña Elisa Mouat v. de Smith, procederé el 15 del actual a las 14 horas (2 P. M.), en mi oficina, Compañía N.o 1230, a practicar el inventario de los bienes de la sucesión de dicha señora.—Desiderio Lizana, notario.

TRANSFERENCIA.—ANTE EL NOtario Ríos González, con fecha 19 del actual, los señores Avia y Adriasola transfirieron a don Virginio Fuenzalida la marca "Viña Monte Grande" que habían inscrito el 11 de Diciembre de 1915, en la Sociedad Nacional de Agricultura.—Octubre 29 de 1918. x-9527-8-k

APERTURA DE SUCESION.—ANte el juez compromisario don Nicolás Luco, Santo Domingo N.o 1131, se encuentra abierta la sucesión de doña Elisa Mouat v. de Smith. 4957-4-j

CONCURSO JULIET.—PROPOSICIOnes de convenio.—En Santiago de Chile, a ventidós de Febrero de mil novecientos dieciocho, tuvo lugar la junta de acreedores con asistencia del concursado y acreedores que suscriben: Leídas las proposiciones de convenio presentadas por el concursado, fueron puestas en discusión, y no habiéndose objetado, se procedió a su votación, previo el juramento de todos los acreedores de la veracidad de sus créditos, y fueron aceptadas por la unanimidad de los acreedores concurrentes. El Juzgado ordenó se procediera a la publicación de este comparendo en conformidad a la ley. Firman los asistentes. Se ordenó reemplazar el papel.—F. Rodríguez R.—Arturo Arancibia Lazo, por doña Lastenia Lozada de L.—Liquidador del Banco Italiano, Natalio Farinelli.—E. Sauralli.—José María Couso, por sí.—Enrique O. Barbosa B., por sí.—Por doña Lucía Fernández v. de Valenzuela y doña Sofía Fernández, Ernesto Covarrubias.—Por Luis Pujol, Gmo. Marchant.—p. p. de don Ernesto Vargas, Antonio Gálmez.—Manuel Rodríguez N.—Por sí, Armando Reyes C. — Por Landea y Gálmez, Venancio Landea.—p. D. Carlos Ramírez, Gmo. Arancibia Lazo.—p. Emma Ojeda de Carabantes, Luis Ramírez.—p. p. E. Monzón C. Patiño Q.—p. a. Rojas L., L. y D. Arellano Ch.—A. Vásquez G.—p. p. Claudio Portales L., I. Abalos M.—p. Juan Bulnes, E. Mogrovejo.—p. Guillermo Rossell, Leoncio Celis, E. Santos, por sí.—E. Arellano.—por poder del señor José Piazza, Máximo Carrasco Reyes.—Mateo Salvá P.—por poder de don Ernesto Lefevre, Isaías Mella, Daniel Cruz Hurtado.—por poder Carlos Latorre, Gregorio Santos.—por don Arturo Vallejos.—R. Herrera U.—Onofre Cantillana.—por Elvira Villarroel, Manuel Mondaca.—Carlos Villarroel, por poder de Cecilio Molleda.—F. Herrera.—Roberto Villarroel.—Gálmez Hnos. — Lorenzo Gálmez, por Guillermo Gálmez.—E. Juliet Ossa.—Covarrubias. 9600-5-k

EXTRACTO. — CERTIFICO QUE por escritura otorgada ante mí, con esta fecha, los señores León Nieto, Domingo Hernández, Francisco Lacámara y Guillermo Larios, comerciantes, residentes en Cura Cautín el primero y en Santiago los tres últimos, de común acuerdo han puesto término anticipado a la sociedad que tenían formada por escritura de fecha 9 de Febrero de 1917, y prorrogada por la de 13 de Marzo último, otorgadas también ante el notario nifrascrito, y que giraba en esta plaza en la explotación del ramo de barraca y elaboración de maderas, con la razón social de "León Nieto y Compañía". El activo y pasivo de dicha sociedad, según el balance e inventario practicados, ha quedado a cargo de los señores Lacámara, Hernández y Larios. El haber del socio señor León Nieto se ha enterado en la forma que se indica en la escritura de disolución mencionada. — Santiago, 18 de Octubre de 1918.—Abraham del Río, notario. — Inscrita en el Registro de Comercio a fs. 581 N.o 462 de este año.—Santiago, Octubre 27 de 1918.—Anotada al márgen de la inscripción de fs. 1118 N.o 69 de 1917.—Fecha ut supra.—Abraham Koning. x-9598-5-k

INVENTARIO SOLEMNE.— CITASE a los interesados en las sucesiones de doña Agustina Marinot de Etchegoyen y de don Miguel Etchegoyen a la facción de inventario solemne de los bienes quedados al fallecimiento de ambos, que se efectuará por el notario infrascripto el día 4 de Noviembre próximo, en su oficina Huérfanos número 1242, a las 10 horas.—Santiago, 21 de Octubre de 1918.—M. Gaete Fagalde, notario. 8365-4-k.

REFORMA DE LOS ESTATUTOS de la Sociedad Metalúrgica Nacional. —En Santiago de Chile, a diecinueve de Agosto de mil novecientos dieciocho, ante Pedro N. Cruz, abogado, notario público y de hacienda y testigos que suscriben, comparecieron: don Ricardo Simpson, ingeniero, domiciliado en la Avenida Vicuña Mackenna número cuarenta; don Moisés Errázuriz, abogado, calle Miraflores número doscientos cuarenta y seis; don Jorge Echeverría, comerciante, calle Manuel Rodríguez número cuatrocientos treinta y ocho; don Enrique Martínez, comerciante, calle Sazié número dos mil quinientos cuatro; don Luis G. Huidobro, ingeniero, calle Manuel Rodríguez número setenta y siete; don Jorge Peña, ingeniero, domiciliado en la calle Amunátegui número trescientos ocho, y don Carlos Errázuriz, ingeniero, domiciliado en la calle Agustinas número mil ciento setenta; todos de este domicilio, mayores de edad, a quienes conozco y expusieron: que reducen a secritura pública el aumento de capital y reforma de estatutos de la Sociedad Metalúrgica Nacional, que consta de la siguiente acta:

"En Santiago, a ocho de Julio de mil novientos dieciocho, a las cinco y cuarto P. M., presidida por don Ricardo Simpson, se abrió la primera asamblea extraordinaria de accionistas de la Sociedad.

Los señores accionistas habían sido convocados con el objeto de resolver acerca del aumento del capital social y de la reforma de los estatutos, por medio de avisos publicados en "El Mercurio" de esta ciudad, de los días veintinueve y treinta de Junio y primero, dos y tres de Julio reciente.

Concurrieron, además, del señor presidente, por su cuatrocientas diez acciones; don Moisés Errázuriz, por cuatrocientas cincuenta acciones; don Jorge Echeverría, por trescientas noventa y ocho acciones; don Enrique Martínez, por ciento cuarenta y cinco acciones; don Luis G. Huidobro E., por trescientas cuarenta acciones; don Jorge Peña, por trescientas quince acciones, y don Carlos Errázuriz, que hizo de secretario, por ciento setenta acciones, lo que da un total de dos mil doscientas veintiocho acciones, o sea una asistencia superior a la mayoría absoluta de las acciones exigidas por el artículo treinta y uno de los estatutos.

El señor presidente manifestó que el directorio, en sesión de veinticuatro de Junio último, había acordado citar a la junta general extraordinaria de accionistas para someter a su aprobación un proyecto de aumento en cien mil pesos del capital social.

Con ese aumento podría adquirirse la Fábrica de Clavos de don Juan Enrique Concha Subercaseaux, con quien el directorio había convenido la compra en sesenta y cinco mil pesos, pagaderos en acciones.

Además, para mejorar la explotación de la actual Fábrica de Laminación de Fierro y poder dar mayor desarrollo a la industria, estimaba el directorio que era necesario disponer de mayor capital.

La asamblea, después de alguna deliberación, acordó por unanimidad:

a) Aumentar de cuatrocientos mil pesos a quinientos mil pesos el capital social;

b) Emitir, en consecuencia, mil acciones de valor totalmente pagado de cien pesos cada una, en los plazos y en la forma que se indica más adelante;

c) Seiscientas cincuenta acciones se emitirán y entregarán a don Juan Enrique Concha en pago del precio de compra de la Fábrica de Clavos;

d) Las trescientas cincuenta acciones restantes serán ofrecidas a los señores accionistas, a la par, a prórrata de las acciones que actualmente posean.

Los señores accionistas deberán suscribir las acciones que les correspondan dentro del plazo de seis meses, entendiéndose que, transcurrido ese plazo, se entenderá renunciada la opción;

e) Las acciones que los accionistas no hubieren suscrito, serán colocadas por el directorio en un precio no inferior a la par.

El directorio acordará las medidas que estime más convenientes para dicha colocación, pero todas las acciones deberán estar colocadas dentro del plazo de un año;

f) Los plazos a que se ha hecho referencia se contarán desde la fecha de la aprobación suprema de este aumento de capital;

g) Las acciones serán suscritas mediante el otorgamiento de una escritura pública de adhesión a la escritura constitutiva de la Sociedad Anónima y aquella en que consten las reformas introducidas en los estatutos.

Para poder suscribir dicha escritura de adhesión y poder reclamar de la Sociedad el título correspondiente de las acciones, será necesario exhibir ante el notario una autorización que otorgará la Sociedad, contra entrega a ella del memorandum de depósito por la suma correspondiente efectuado en la cuenta bancaria de la Sociedad.

En seguida el señor presidente expresó que era menester reformar los estatutos sociales con el objeto de relacionarlos con el aumento de capital que acaba de acordarse y de suprimir algunas disposiciones que ya no tenían aplicación.

El señor presidente propuso diversas reformas, dando en cada caso las explicaciones necesarias, y la asamblea acordó por unamidad reformar los artículos cuatro, cinco, seis, siete y ocho.

Quedarán los artículos reformados con la siguiente redacción:

Artículo 4.o El capital social es de quientos mil pesos y se divide en cinco mil acciones totalmente pagadas de cien pesos cada una.

Art. 5.o De estas cinco mil acciones, cuatro mil corresponden a los dueños de las acciones en que estaba primitivamente dividido el capital social.

Art. 6.o De las mil acciones restantes, seiscientas cincuenta se destinan a pagar el precio de adquisición de la Fabrica de Clavos.

Art. 7.o Las otras trescientas cincuenta acciones serán colocadas, a la par, entre los accionistas, a porrata del número de acciones, que posean debiendo ser suscritas dentro de seis meses, contados desde la aprobación suprema del aumento del capital.

Art. 8.o Las acciones que los accionistas no hubieren suscrito dentro del plazo señalado, serán colocadas por el directorio en un precio no inferior a la par, debiendo quedar todas colocadas dentro de un año, contado en la misma forma antes indicada.

Se acordó comisionar al abogado don Lindor Pérez Gacitúa, quien podrá delegar, para que proceda a solicitar del Supremo Gobierno la aprobación del aumento de capital y de las reformas introducidas a los estatutos, sin necesidad de esperar la aprobación de la presente acta, pudiendo, para el efecto, efectuar todas las tramitaciones que sean necesarias y aceptar, en representación de la Sociedad, suscribiendo en tal caso la correspondiente escritura, todas las agregaciones, enmiendas o modificaciones que el Consejo de Defensa Fiscal juzgare necesarias.

Se levantó la sesión, a las 6 P. M.—R. Simpson.—C. Errázuriz.

Conforme.

Se dió copia, pagándose en ello doscientos cuatro pesos por impuesto de papel sellado y estampillas.

En comprobante firman con los testigos don Luis Gajardo Aviles y don Ulises Rojas C.—Doy fe.—C. Errázuriz.—M. Errázuriz. — Jorge Echeverría.—J. Peña O.—L. G. Huidobro.—R. Simpson G.—E. Martínez —L. Gajardo Aviles—U. Rojas C.—Ante mí, Pedro N. Cruz, notario.

Conforme con su original, siendo la presente segunda copia.

Santiago, diecinueve de Agosto de mil novecientos dieciocho.—Pedro N. Cruz, notario.

Núm. 2,596.—Santiago, 12 de Octubre de 1918.—Vista la solicitud que precede de don Lindor Pérez Gacitúa, por la Sociedad Anónima denominada "Sociedad Metalúrgica Nacional", en la que pide se aprueben las reformas introducidas en los estatutos de dicha sociedad, que constan de la escritura pública que se acompaña, otorgada en Santiago el 19 de Agosto último, ante el notario don Pedro N. Cruz y que consisten principalmente en elevar el capital social de cuatrocientos mil pesos a quinientos mil pesos ($ 500,000).

Teniendo presente lo informado por el Consejo de Defensa Fiscal y visto lo dispuesto en el artículo 427 del Código de Comercio, decreto:

1.o Apruébanse las reformas introducidas en los estatutos de la Sociedad Anónima denominada "Sociedad Metalúrgica Nacional", que constan de la escritura pública que se acompaña, otorgada en Santiago el 19 de Agosto último, ante el notario don Pedro N. Cruz.

2.o Dése cumplimiento a lo dispuesto en el artículo 440 del Código de Comercio.

Tómese razón, comuníquese, publíquese e insértese en el "Boletín de las Leyes y Decretos del Gobierno". —Sanfuentes.—L. Aníbal Barrios.

FOLLETIN (3)

Crótalus horridus

ciones extendí mi mano a aquel sujeto, que me la estrechó con aire distraído y displicente.

El tío Pancho podría tener unos cuarenta años. Iba vestido con lujo ridículo. Los botones de su camisa eran brillantes gordos, y la cadena de oro que ostentaba en su pecho, un verdadero calabrote de amarra. En sus manos atezadas y velludas, brillaban también seis u ocho piedras preciosas, todo lo cual le daba un aspecto de ídolo indio muy desgraciado y repugnante.

Además, el tío Pancho era un grosero. No sólo no se quitó el jipijapa, sino que sacando un tabaco, y sin ofrecerme, se puso a fumar, profanando con su asquerosa saliva la inmaculada sala de mi Anita.

—Me has engañado como a un chino, muchacha. Sevilla es una población, más fea que el hambre. ¿De dónde diablos has sacado tú que podrían gustarme aquellas calles en que parece que va uno emparedado; a mí, que he paseado varios años por las avenidas de Nueva York? Ni una sola casa en línea con las demás; todas arruinadas y viejas, de tal modo que da vergüenza mirarlas. En el hotel donde he parado tenía para llamar al camarero, un cordón que me quedó en la mano la primera vez que se me ocurrió tirar por él. Ni un miserable tranvía. A lo mejor le dejan caer a uno sobre el sombrero un puñado de cortezas de naranja, o de tomate o cualquier otra porquería. Vaya, vaya, que te estás luciendo con tus cosas bonitas.

—¡Santo Dios, qué heregía! Y qué, ¿no ha respirado Ud. los perfumes que exhalan aquellos patios guarnecidos de columnas de mármol, atestado de macetas de flores, tapizados por mullida alfombra, sombreados por un toldo, por cuyos mal cosidos paños entra el sol a trazar en el suelo mil caprichosos dibujos? Las casas en esas ciudades tan espléndidas de que Ud. me habla son verdaderos fuertes donde se encastilla el egoísmo. Entre nosotros son lugares de descanso. ¿No ha visto Ud. aquella torre altísima, la Giralda, teñirse a los rayos del sol moribundo con un fuerte color de naranja? Cuando llega el crepúsculo de la noche los patios se inundan de luz y de alegría, las fuentes murmuran entre el follaje, y detrás de las columnas los enamorados murmuran palabras dulces en los oídos. Porque, créame Ud., tío, en Sevilla se ama mucho más que en Nueva York.

—Ven acá, mala pécora, — dijo el tío Pancho en son de halago, atrayendo hacia sí por la mano a Anita.— ¿qué diablos dices ahí que ni yo te entiendo, ni tampoco la madre que te parió? Siéntate aquí,— y la puso sobre sus rodillas:— lo que usted ha hecho conmigo es una **sinvergüencería**, y la voy a castigar, ¿estamos?

Al mismo tiempo aplicaba el tío Pancho suaves palmaditas sobre las mejillas de Anita. Aquellos dedos negros y velludos se destacaban sobre el rostro de azucena del dueño mío, como una legión de cuervos posados sobre la playa.

—¡Pues ha estado graciosa la niña! Si yo fuese a viajar con tu consejo, hijita, no vería en la vida más que calles súcias y casas destartaladas.

—¿Quiere Ud. creer una cosa tío? ¿Quiere usted creer, que no tengo deseo alguno de ver a Nueva York? ¡Perdóneme Ud. la atrocidad! ¡Si Ud. supiera cómo me aburren ya, sin habérlas visto, esas calles tiradas a cordel, esas patillas tiradas a cordel, y esa caridad tirada a cordel! Los progresos de la industria me dejan insensible. Sólo hay una cosa admirable para mí en el nuevo mundo, pero no la diré, no, porque se reirían ustedes mucho de mí. Esa cosa tiene fascinada a tal punto mi imaginación, que sólo por verla atravesaría la mar azul. Es un capricho, es una locura, pero yo guardo en el fondo del alma una profunda admiración hacia ella, y si no fuera pecado la amaría.

—Veamos chica, echa por esa boca lo que sea. ¿Será tal vez la catarata del Niágara?

—¡Oh! no.

—¿La bahía de San Francisco? ¿El Chimborazo? Acaba, con todos los diablos.

—Es una cosa mucho más pequeña, es... es... por Dios, no se rían de mí, es... la serpiente de cascabel.

Nadie pensó en reirse. Hubo un silencio momentáneo que produjera lo asombroso y singular del gusto.

El tío Pancho exclamó: —¡Demonio, qué barbaridad! Esta pobre chica tiene la cabeza enferma.

Anita se echó a reir.— ¡Oh! ¡oh qué cara tan asustada pone Ud. tío! Pues sí que me gusta, y la adoro y la venero como los indios. ¡Quién no se prosterna ante la astucia! La astucia se ríe de la fuerza y es señora del mundo. Poseer astucia es poseerlo todo; el cielo y la tierra. Yo no he visto a la serpiente de cascabel, pero la adivino. Aborrece a todos los séres vivos que le son inferiores. Sólo ama a las estrellas cuando en medio de la noche hacen brillar con sus pálidos reflejos el rocío que cubre sus escamas. Entonces sacude sobre la roca su cola y el ruído siniestro de su cascabel despierta a la golondrina en su nido y la estremece de terror. La golondrina se asoma a su nido y ve en el fondo, allá en la obscuridad, relucir unos ojos como dos carbones encendidos. La pobre cierra los suyos y temblando se retira a lo más hondo de su albergue, y pasa la noche relatando muy quedo, muy quedo, a sus hijuelos, historias terribles de muerte. Mirad a la serpiente. ¿Veis esa cabecita móvil, inquieta, que jamás tiene parada? Pues lleva dentro de sí una idea más grande que todo el universo, la idea de la muerte. La muerte en el pensamiento y el veneno en los labios. ¿Quién osará nada contra ella? Yo en otro tiempo, cuando era niña, tuve un amigo negro, más negro que el ébano de una flauta; servía de lacayo a un viejo millonario que habitaba el principal de nuestra casa. ¿Te acuerdas, mamá? Cuando el viejo paseaba, el pobre muchacho subía a divertirse conmigo. ¡Cómo me quería! Me llamaba la amita de los ojos de cielo, su terroncito de azúcar, su cascabel, y me besaba los piés. ¿Por qué me llamas tu cascabel? Le pregunté un día. ¡Ay amita hermosa, tú no sabes cuanto quería yo a mi cascabel! La había librado de una muerte cierta. Un indio tenía su cabeza bajo el pié y la hubiera matado, sí, y la hubiera matado si yo no me opusiera. La llevé a mi cabaña y la alimenté con ardillas y pájaros vivos. Por las mañanas la llevaba a refrescar con el rocío de la noche. Después la soleaba, y al mediodía la situaba para que se reposara en algún lugar seco y sombrío no muy lejos del sol. A los pocos días ya levantaba la cabecita al ruido de mis pasos y hacía sonar su cascabel con alegría. Más tarde ya se enroscaba a mi brazo y me pegaba suavemente en la cara con su cola. Tú también amita, cuando te enojas, me pegas en la cara con la trenza de tus cabellos dorados. Algunas veces me miraba muy fija, muy fija, así como tú me miras ahora, y entonces parecía que toda la sangre se me iba al corazón y se me doblaban las rodillas, como se me doblan ahora. Una tarde veníamos de cazar golondrinas. El sol antes de morir lanzaba terribles saetas sobre la llanura. La traía enroscada a mi brazo y sin cuidado alguno, con paso perezoso tornaba a mi cabaña hiriendo el aire abrasador con la canción del cascabel. De pronto sentí en el cuello un dolor agudísimo que me hizo perder el sentido. Estuve algunos días entre la vida y la muerte y costó gran trabajo curarme con el jugo de la caña de azúcar y de la serpentaria. Dijéronme que mi cascabel me había mordido. Yo lo sentí mucho, y lloré cuando lo supe: después de todo la pobrecita no tenía culpa, por que era su sino, amita, era su sino.

—Valiente embustero y gandul estaba ese negro, querida, —exclamó el tío Pancho.—Como yo lo tuviese en mi poder, con otros cascabeles le había de dar en las espaldas.

—Usted no lo haría, tío. porque el negro Juanito era muy bueno y tenía talento. Eso sí, estaba empeñado en que todos los seres vivientes traían al mundo su sino. "La serpiente vino al mundo a clavar sus dientes venenosos; mi amo a zurrar al negro sin piedad, y el negro a obedecer y a amar." Y yo, ¿a qué he venido? Juanito me miraba fijamente a los ojos: "Tú, amita del alma, tú... no, no; yo no puedo decirte a qué has venido tú", y bajando la cabeza se arrodillaba a mis piés, y así permanecía hasta que llegaba la hora de bajar a su cuarto.

—¡Lo dicho, valiente pillo!

—¡Oh, no, pobre Juanito! Una vez se me antojó darle un beso en la cicatriz que el cascabel le había dejado en la garganta. ¡Pobre negrito mío! Al día siguiente le encontraron muerto en su cama. Tenía un cuchillo clavado hasta el pomo en aquella misma cicatriz. ¿Quieren ustedes oir la **canción del cascabel** que el infeliz Juanito me divertía? Verán que linda.

Anita, como único preparativo, soltó las trenzas del cabello que tenía recogidas. Después se puso a dar vueltas con paso de baile en torno de la silla del tío Pancho, mitad cantando, mitad recitando una extrañísima letra, sin rima y monótona, pero altamente insinuante y armónica.

—¡Qué voz era aquella, amigo mío, qué voz era aquella! ¿Sabes tú como es una voz que enternece el corazón y eriza los cabellos, que suena a un mismo tiempo como un suspiro de amor y un grito de agonía? ¿Sabes tú de qué modo se pueden sentir las lágrimas correr dulcemente por las mejillas, acompañadas del chasquido de los dientes? Yo sentía aquí dentro que aquella voz me injuriaba y me pedía perdón. En algunos momentos me recordaba las canciones que mi madre me decía al oído meciéndome en la cuna; en otros me traía a la memoria los acentos broncos y destemplados de alguna ramera; alguna vez me penetraba fría como el puñal, como el grito de ¡socorro! que rompe de súbito el silencio de la noche.

Anita bailaba alrededor del tío Pancho con movimiento acelerado. El ruido de sus menudos piés sobre la alfombra era sumamente ténue. Creo que nadie sería capaz de escucharlo más que yo. Abría los ojos un breve instante y tornaba a cerrarlos con mayor insistencia. Yo no sabía si aquellos relámpagos anunciaban bonanza o tempestad. Las trenzas de su cabello, aquella obra espléndida de la naturaleza, revoloteaba en torno de su rostro como mariposas Los movimientos de Anita las ponía en movimiento, pero ellas no seguían órbita fija. Marchaban a la ventura, entregadas a su capricho como una pareja de enamoradas golondrinas, y tan pronto se enroscaban lascivas a su cuello sonrosado, como iban a buscar sus labios o a cubrir por un momento sus ojos. Unas veces se perseguían por los aires con ardor febril cual si trataran de darse caza; otras se enlazaban y entrelazaban retozando como dos pequeñuelos en la cuna; otras, en fin, caían rendidas y jadeantes sobre el talle de su dueño. Tomaban aliento unos instantes y de nuevo se lanzaban al aire con más brío y más ánsia de aventuras.

Cesó el canto: mas antes de que se hubiese apagado por entero el eco de sus fatales notas, Anita, pálida como un cirio de las iglesias, con los ojos entreabiertos, toda convulsa y jadeante, vagando, por su boca una sonrisa del otro mundo, se dejó caer sobre el tío Pancho y cogió entre sus manos el rostro del indiano. Parecían dos blancas gaviotas posándose sobre un peñón del Cantábrico. Después resonó en la estancia algo parecido a un beso; parecido también al chisporroteo de una lámpara moribunda.

El tío Pancho se echó para atrás en la silla y soltó una carcajada... y después otra... y después otra.

El tío Pancho se moría de risa.

IV

—Ah, qué frase tan horrible! No, Manolo mío, no, no es verdad; no sería verdad, aunque mi padre saliera de la tumba para decirlo. ¿Por qué sientes náuseas en el alma? ¿Por qué fijas tus ojos irritados en mis labios? ¿Son tantas ya las veces que han repetido su amor, que hayan llegado a serte enfadosos? Perdónalos, Yo no me hacía cargo de su torpeza. Los oídos son más delicados que los labios, y se fatigan primero, bien lo comprendo, pero yo prometo no fatigarte más. Amaré con moderación, con sosiego, amaré como me mandes tú. Cuando sienta impulsos de decirte que te amo, ¡y los siento tantas veces! no te lo diré, no; se lo diré a mi alma, que al escucharlo, salta de alegría, como un pájaro en su jaula al sentir el primer rayo de sol de la mañana. Hoy he sabido que hay palabras como puñales. ¡Quién no diría, al verme en este momento, que tengo uno clavado en el corazón! ¿Por qué me haces daño, alma mía? Pensaba que tus labios no sabían más que decir; "Anita, amor mío, no te olvidaré mientras me quede un soplo de vida." ¡Virgen María, qué cosas tan horribles saben decir! Me has llamado culebra. A las culebras es las aplasta con el pié sin decirlas una palabra. Si crees que te he ofendido, ¿por qué no me matas? La muerte es grande la muerte es digna de mí; las palabras no lo son. Tienes los labios pálidos, tienes las mejillas lívidas, tienes los ojos del color